The China Times
No. 162, Shantung Road, Shanghai.

時事新報

中華民國五年一月二十六日（即陰歷十二月二十二日）星期三第二九十號共三張售大洋三分

館設上海英租界望平街一百六十二號門牌　電報簡碼六六九〇　電話號碼一七八六

本館定報章程

本國及日本境內〇全年九元五角〇半年五元〇三個月三元〇其餘外國各埠〇全年十六元〇半年八元〇以上均按照大洋計算郵費在內匯款匯費由定報人自付郵票按九折算

催眠術通信教授

三月便可畢業確保學者成功欲閱詳細規則請惠郵票一角

日本神戶平野下祇園町　中國精神研究會

歐戰中照相館不失接濟

本行專權代理法國巴黎名廠（機可牌）上等白牌晒像白金紙每筒八元半紅牌白金紙每筒六元半批發另議物料優美價值相宜外埠定購原件◉總發行所上海棋盤街審美書館內四合公司批發及承辦行上海法界公館馬路二十五號美記行同啓

浙路第四期股款即日開付

杭州柴木巷廿五號　浙路股款清算處啓

中國國際法論

法學博士今井嘉幸著　李大釗　張潤之合譯

我國在國際上久立於不平等地位固國勢積弱所致亦其始結有不平等之契約爲之障也今後欲恢復國際上之地位不可不研究我之國際法日本今井博士執北洋法政教鞭有年於我之國際法例考核特詳因著是書李大釗君偕張潤之君亟譯之以餉我國人凡政界學界欲深明我之國際情形者不可不人置一編也

定價大洋一元

上海福州路　泰東書局發行

中華書局出版　空前進步　新式小學教科書

本局各教科書夙承教育界謬許近復約集同志爲科學的研究略有心得爰依同人之經驗及東西各國最近之方法編輯新式教科書以就正於當世◉編輯諸氏如湖南范源廉　江蘇沈恩孚　沈頤　吳家煦　浙江戴克敦　陸費逵　直隸劉寶慈　嚴智崇　陶履恭　奉天吳景濂　湖北李步青　廣東王寵惠　關應麟　福建李登輝　安徽高逸　四川謝蒙　江西歐陽瀚存　等凡五十餘人茲將編輯上特別之點述左其普通優點概不贅陳

▲精神上之特色　一、發揮我國之特色。如表揚吾國之光榮。並注意我國習慣物產及天然之美務令愛國之心油然而生。二、養成觀察力務令國民頭腦明晰以爲判斷事理研究科學之準備。三、注意生活務令國民生於今日交通發達競爭激烈之世界可以自立。

▲教材上之特色　一、修身以誠爲根本務令能躬行實踐。二、國文之文字智識均以有統系的組織法排列教授既便進步自速。三、算術擴充數法既合世界潮流且聞我國教育部業已採用現呈政事堂不日宣布。四、歷史地理均以國民教育爲本位無鄰貓生子之誚無羅列帳簿之譏。五、理科注意生活所必需且植工業科學之基礎。

▲形式上之特色　一、各書均依時間分配恰合教案詳細完善極便實地之用。二、字體圖畫均極適宜。三、教授書中將教科書縮小排入教員可不必另購教科書。四、國文每冊之後附白話數課既便通俗教育尤可識不能入文之字。

國民學校用　（Z165）

新式中華修身教科書	八冊	每冊六分	五折三分
新式中華國文教科書	八冊	每冊一角	五折五分
新式中華算術教科書	八冊	每冊八分	五折四分

高等小學用

新式中華修身教科書	六冊	每冊六分	五折三分
新式中華國文教科書	六冊	每冊一角	五折五分
新式中華算術教科書	六冊	每冊八分	五折四分
新式中華歷史教科書	六冊	每冊八分	五折四分
新式中華地理教科書	六冊	每冊八分	五折四分
新式中華理科教科書	六冊	每冊八分	五折四分

苦情小說　行楷精圖　有夫之婦

千古情史　惟此傑作　義反關雎　神合形離　題曰苦情　有夫之婦

有女無婦　空前絕後　同嗟失偶　監史左右　褒貶都有　卓哉不朽

全書百七十餘張每張文爲生手寫多至三百餘字少亦百餘字以美人圖尤一一時賢手筆序九篇書價值一冊五角

前文後圖各占半幅　行楷時裝仕女　西廂曲文爲題（最新較之兩）　石印精美（冊）

時事新報館經售

上海中華基督教會

敬啓者本教會前借青年會講道部[illegible]有兩月今因正式成立假定北四川路美華書館西人長老會爲敘集所逢安息日由午前十一時十五分至十二時十五分復租定近由滬橋克明路大里四十八九號爲廣東郇光女學校任該校爲安息日午前十時至十一時[illegible]希各界愛道諸公踴躍偕來爲禱

本會執事長　歐陽[illegible]　同訂

金星保險公司廣告

本公司經在英政府註冊辦理保險事宜總局設在上海四川路一百念七號及香港路六號資本充足辦法通融價錢公道賠款快捷久蒙各界推許近復於國內外各埠次第設立分行及代理各界惠顧希賜接洽爲荷

[illegible]醫治果如其言計先生游滬未久而[illegible]雜重症有轉機者已數十人尤奇者先生[illegible]無不歷允誠今日醫界之明星而朱丹溪傅青主之亞也敬告滬邇幸勿失諸先生寓英大馬路[illegible]

巡按使署給示通銷　戒烟新藥

藥學士徐錫驥先生發明戒烟新藥戒時不生不測眠食如常七日斷絕無後患自[illegible]兩先生在上海發起新藥戒煙社以來成效照著完全戒絕者已達十餘萬人待蒙美國丁義華先生暨全國禁煙總會長章[illegible]先生提倡推廣並蒙浙江巡按使移咨各省一體行銷本年九月十五日又蒙江蘇巡按使齊通飭各屬一律通銷並給示保護在案

再徐君著有戒烟必讀一書曾經前清禁烟大臣頒行各省現由全國禁煙總會特印二萬部分佈全國爲戒煙之指南此書詳載戒煙良法戒後調養法各種戒煙丸選擇法並禁煙緊要法令凡關於戒煙之事無不詳備每部定價二角戒煙新藥大盒十元中盒四元小盒二元外埠函購款由郵局匯到即日回件不誤如郵匯未通之處郵票亦可代用惟郵票須作九五折計算

◉總發行　上海清和坊西弄對面　新藥戒烟社

卧雲山房戒衣道人書法潤例

王君濮波關中漢南人素嗜讀尤好書幼承庭訓即以書法見稱及長習弓馬入軍校握兵符帷幄之中亦常研究書理故其書法甚工且神化古今碑帖純然自成一家也然性喜清高尤愛山林風味不求聞達者久矣同人等邀近滬濱時相過從見其一筆雲烟特勸行旌暫駐代訂潤例以公世好

匾額每字一尺以內二元尺五以內三元二尺以內四元再大另議　楹聯三尺元半四尺二元五尺三元六尺四元七尺至八尺六元　屏條每幅四尺一元五尺元半六尺二元八尺三元　中堂橫幅照屏條加倍　冊頁手卷每尺一元過尺酌加　琴條每幅一元三行爲度密行另議　團扇每柄一元　壽屏碑版另議楷書及金箋加倍

孫贊良　方臒齡　徐鶴君　于右任　黃少岩　陳匪石　王寵惠　林志華　陳去病　丁福保　葉小鳳　李涵庵　乙卯仲秋代訂

寓法界貝勒路吳興里第十五號臥雲山房　收件處上海英界交通路中華書社

中國銀行廣告

本行法定資本六千萬元先由財政部撥足一千萬元設總行於北京設分行於各省其已設之地點如左

北京（張家口）　湖北（漢口　沙市　宜昌）　直隸（天津　保定　邢台　唐山　灤縣　滄縣）　山東（濟南　滕縣）　廣東（廣州　汕頭）　東三省（奉天　營口）　江西（南昌　九江）　河南（開封　信陽　彰德　周家口　漯河）　陝西（西安　三原）　湖南（長沙）　山西（太原　歸化城　運城）　福建（南台　福州　廈門）　浙江（杭州　嘉興　湖州　寧波　紹興　蘭溪　溫州）　江蘇（南京　揚州　鎮江　無錫　蘇州　上海　清江浦　下關）　安徽（安慶　蕪湖　大通　蚌埠）　青島　煙台　臨清　濟寧　吉林　哈爾濱　長春　黑龍江　錦縣　安東　大連

本行代理全國金庫經收關稅鹽稅並辦理各處匯兌及出現期票代收客票收儲存款各項交易至上海分行定期存款利率存一年者週息五厘存半年者週息四厘存三月者週息三厘活期銀兩往來週息二厘此佈

本館寄售書目

六十名家詞	每部	定價十元	
破天荒童習尺牘	一冊	定價二角	
孫學齋正續時文鈔	每部	定價一元五角	
南社十四集	每冊	定價四角	
實業雜誌	每期	定價二角五分	
苦情小說有夫之婦	每部	定價五角	
戊申全年畫報	每部	減價二元	
讀報	每期	定價二角	
條約大全	一冊	定價五角	
判牘彙編（刑事）	每部	定價一元八角	
判牘彙編（民事）	每部	定價一元二角	
科學第八卷	每冊	定價二角五分	

本館出版書目

華洋商業課音錄	每本	定價五角
選粹甲編	一冊	定價二角
小叢選粹	一冊	定價三角
叢殘合編	一冊	定價二角
不叫說	一冊	定價三角
國慶紀念	一冊	定價一角
華洋商業調查錄	一冊	定價五角
夕陽紅牛樓	一冊	定價四角
心史史料第一冊	一冊	定價三角
閨秀之秘密日記	兩冊	定價四角

專件

全國烟酒事務署暫行編制

第一條　本署管理全國烟酒公賣及稅捐事宜

第二條　本署職員如左　督辦一人　坐辦一人　祕書三人　科長五人　科員十六人　辦事員無定額　錄事無定額

第三條　督辦承[illegible]命掌理本署事務及統屬各省烟酒局所職員

第四條　坐辦承督辦處理本署事務督辦如有事故時得代行其職務

第五條　祕書承長官之命令掌管機要事務

第六條　科長承長官之命令掌管本科事務

第七條　科員辦事員承長官之命令分掌各科事務

第八條　祕書掌理事務如左　關於本署及所轄各機關職員之進退事項　關於本署及所轄各機關職員之考績事項　關於法規之核定及制訂事項　關於文電之分配事項

第九條　第一科掌理事務如左　關於文電之收發事項　關於各省稅款之徵解及登記事項　關於本署及所轄機關經費之預算計算事項　關於調查事項　關於印信之典守事項　關於編制統計事項　關於本署屬員等之進退事項　關於本署庶務事項　其他不屬於各科之事項

第十條　第二科掌理京兆直隸山東山西河南歸綏察哈爾等省之烟酒公賣及稅捐事項

第十一條　第三科掌理陝西甘肅新疆奉天吉林黑龍江等省烟酒公賣及稅捐事項

第十二條　第四科掌理江蘇浙江安徽雲南貴州熱河等省之烟酒公賣及稅捐事項

第十三條　第五科掌理湖北湖南福建廣東廣西四川等省之烟酒公賣及稅捐事項

第十四條　本署因事實上之必要得酌設技正技士及顧問員調查員若干人

第十五條　本編制自奏准之日施行

●中華民國五年一月二十六日（即陰歷乙卯年十二月二十二日）（星期三）第二千九百十號●

（中國郵政局特准掛號立券之郵件）（明治四十二年一月念八日第三種郵便物）

中華民國五年一月二十六日（即陰歷乙卯年十二月二十二日）（星期三）第二千九百十號

時評（阿平）

▲五國之責言將至

東方通信社電五國對於北京政府之責言。陸續將至

其內容如何不得而知但決非如帝政派所自慰之承認帝制。可斷言也且有此責言承認帝制問題。更成絕望後之絕望。可斷言也

昨日日本公使已訪問北京外交總長矣外交上形勢。或有劇烈之變化。乃吾人最可注意之事

▲迅雷不及掩耳

北京某機關接到四川戰報述 共和軍之聲勢。有迅雷不及掩耳之言

然帝政派今猶厚顏向人言曰雲南不足平貴州不足平四川更不足平

雲南不足平平安在。貴州不足平平安在。

四川更不足平今已迅雷不及掩耳。平又安在。

當清室之將倒官報中亦連篇載某省平安某省靜謐之言嗚呼是皆於迅雷不及掩耳之時。而尚欲勉强掩耳以盜鈴者也。

▲辭職乎抑告別乎

四川之戰報既已如是而 四川將軍。以電請辭職聞。

四川將軍者四川之將軍也 無四川則將軍之職安在。將軍已失職。則多此一辭何爲。

嗚呼四川將軍辭職辭職云乎哉。亦告別而已矣。

或曰從他一方面觀察 可見北京 政府平日所視爲心腹之將軍。其本領竟不過臨難辭職而止

電報

▲北京專電▼

●迅雷不及掩耳之警電

某重要機關。接到電報。四川叙州。確於二十日歸雲南軍之手。瀘州亦相繼陷落。電文中有迅雷不及掩耳之語。

●四川將軍電請辭職

四川之不守。已甚明瞭。而四川將軍陳宧。又來電辭職。政府中非常吃驚。

●日置公使之活動

昨日駐北京日本公使日置氏。訪問外交總長。聞關於對我之重要問題。

（按此電可與東方通信社電參觀）

●袁皇帝安否何如

袁氏最近罹不眠症。每夜不能安睡。且有咯血病。袁派異常憂懼。

（按東報一月前曾載袁氏罹病。本報恐其不實。未爲轉譯。今得北京專電。如是云云。誠可憐矣。但誰使之然乎）

●共和軍之橫江戰績

滇軍全力攻川。橫江之戰。川軍大敗而潰。政府極守秘密。故外報亦不載。

●段熊之或去或不去

段祺瑞未出京。熊希齡在京。無舉動。趙爾巽已微行出京。

●周學熙到底難留

財政總長周學熙。仍不能不辭職。已上呈。而該缺梁士詒有望之說多。

●熊希齡來京之原因

熊希齡赴北京。係政府乞其從中調停雲南事。并不引入政府。以免失調停之能力。故袁氏未與提議位置事。

●賣國隨員空勞往返

周自齊之賣國隨員。已途經朝鮮返國。昨夜到北京。

●伍祥楨一命嗚呼

川南鎮守使伍祥楨。於叙州之戰。確已因傷隕命。

（按本報前日專電曾載其生命危篤）

▲特約路透電▼

二十五日張家口電山西盜匪。逃去官兵向南繞以 攻破平陸。進窺大同。當道電京乞派兵助剿。蓋以開赴歸化豐鎮之援軍深入內地不能拒此二千盜匪也

記者按果係盜匪與否似稍有疑問也蓋字林報則曾言革黨也

二十四日巴拿馬電美爾斯將軍稱巴拿馬運河。因山崩不定。故復通之期。殊難預定。

▲譯電▼

字林報一月二十四日北京電雲南來電。德領事韋斯正式承認曾接到義軍宣告獨立之公文。且因雲南政府。願維持中德兩國友好之邦交。而表示其謝忱。並允以所接公文。轉達德國駐京公使。此項覆函。曾載入雲南各報云。

中國報紙。對於帝制延期一事。態度多極冷靜。惟觀當地各報所載延期原因。大率與政府通告駐京各國公使者不同。蓋一則僅謂登極日期尚未採定而一則謂登極大典初雖擬於二月初旬舉行今以滇事未平故復決計展緩也

據成都及重慶來電叙州府北。戰事正在進行。云政府方面已有援軍前往助戰

大陸報一月二十四日北京電重慶日商某。因圖說重慶駐軍司令。宣告獨立。反抗北京政府與雲南共和軍聯絡 業爲該司令拘捕。移交日領事。北京華人之意。咸以爲此足見日人於中國內地鼓吹華人革命。甚爲活動之憑證云。

德文報一月二十四日北京電四川將軍陳宧。奉命以北京政府關於袁世凱展緩登極之通電。轉致雲南。冀減殺黨人討逆之勇氣云。

▲東方通信社電▼

二十五日北京電四川電云叙州附近所有民船於雲南軍占領叙州之際悉爲雲南軍徵發 雲南軍似以叙州爲根據。進出四川中部。將漸次由叙州出發。又防禦雲南軍[illegible]所率之北軍第四[illegible]成旅傳聞目下在自流井上流之某處 張敬堯所率之北軍第七師及曹錕所率北軍第三師之一旅共約一萬五千之兵至二十一日已全部離去宜昌。其先發隊至重慶者。不過百人。其餘軍隊全部到渝尚需三週間云。

二十五日東京電日本政府對中國政府延期帝制之通告以該通告中有預期二月初旬 施行帝制等語 日本政府於此並不關知日本政府對於帝制延期之意志既於迄今之外交宣明該通告中又謂雲貴動亂蜂起云云日本政府當初警告之目的並非爲此動亂但虞如斯事變之起。故不問其種類及其程度如何。惟事變之生。即視爲重大事態。今日本政府因欲表明始終一貫之意志特於昨日電諭日置公使。聞該電諭對於此次中國政府言辭複雜故使不明延期之意之策略令再通告務使明曉日本政府之意志 俄英法伊 諸國。亦出一致之態度。惟非同時通告。將先後提出云。

衆議院本日對乃木問題。開秘密會

快信

▲南京快信▼

●阜甯唐知事詳商董胡宗漢積欠捐欵。（一月計千串）請澈究。齊使飭限期將該董緝獲到案。從嚴追究。

●無錫稅務所長張廷鑾。征解逾額。齊使咨部請獎五等金質單鶴章。

●灌云縣民戴金電陳運糧照費。政府未准。漕運局仿照前劉護軍使成案辦理。懇請暫免。齊使查此案。前准漕運局函復。已飭該縣查復在案。據稟前情飭併案查明詳復核辦。

●齊使委張宗樺監點通俗教育館物品。

●無錫知事丁方縠撤任。改委王用先署理。

命令

一月二十四日政事堂奉策令 劉鶴慶姚贊元均給予四等嘉禾章此令

王敦銘授爲上大夫此令

內務部奏部員勤劬特著請予進官等語呂鑄特進爲上大夫鄭咸特加上大夫銜汪郁年特進爲少大夫此令

國務卿奏據銓敘局詳稱遵核京師警察廳警正各員資格請予分別敘官等語樂達義劉□康均授爲中大夫彭望恩授爲少大夫吳保鍇張秉庚均授爲上士此令

方表授爲中大夫此令

國務卿奏據銓敘局詳稱遵核鎮安左將軍軍事顧問各員資格請予敘官等語孫汝魁李維熙均授爲中大夫此令

國務卿奏據銓敘局詳稱遵核審計院協審官資格請予敘官等語李鳴謙袁章達王秉善均授爲少大夫此令

內務部奏請將試署僉事陳彥琨周鴻照敘列五等應照准此令

中令 文官高等懲戒委員會奏議決[illegible]州巡按使奏劾綏陽縣知事增洽疎脫鹽犯一案依照知事懲戒條例應受降等處分等語增洽著准照所議即行降等交內務部查照此令

文官高等懲戒委員會奏議決廣東巡按使奏劾已撤南[illegible]縣知事劉殿臣辦事乖謬請付懲戒一案依照知事懲戒條例應受褫職奪官非滿八年不得開復處分等語劉殿臣著准照所議即行褫職停敘奪官餘並如所擬辦理交內務部查照此令

患肺癆哮喘諸君注意 廣東醫咳名家唐拾義醫寓

陳无咎懸壺啓事 飯生治學不成通而懸壺凡危難重症中外名醫均經束手有邀飯生診視者飯生一個人之觀察其寒熱陰陽一劑而有轉機者常十可七八故飯生之醫理乃反由經驗之醫理也然亦有側重經驗者如婦女隱疾胎動不孕及男子遺精淋濁陽痿暨一切傷寒痰飲胃痛肝[illegible]等往往手到病[illegible]春回[illegible]谷但飯生老母在堂[illegible]生計雖不敢爲市賈之居奇亦不能作食蹠之邱蚓於未能免俗耳(醫)門診上午十時至十二時(醫)門診一元出診租界四元四角華界六元六角提早[illegible]時租界[illegible]元六角華界八元八角輿金在內貧病不在此例申醫約如左(時)出下午一時至五時(例)英大馬路直有裕南腿行電話四六零一通訊處愛文義路咸華公司[illegible]西五一六拋球場錦源烟行[illegible]三四七〇

經差帶滑 [illegible]

一月念三日政事堂奉策令　特授劉友才以勳伍位此令

札賚特旗協理四等台吉深不勒諾爾布二等台吉色木巴均進封頭等台吉梅楞章京烏爾恭額著以管旗章京補用此令

司法部奏請將參事湯鐵樵胡以魯司長王文豹進敘三等應照准此令

司法部呈請將參事錢泰敍列三等應照准此令

外交部奏請任命史悠明試署僉事應照准此令

國外要聞

●最近戰紀

▲特約路透電

二十三日巴黎電今晚公報云　法炮隊重損蘇瓦松與香巴業附近之敵軍戰壕・法飛機二十四架攻擊美的之火車站及營房擲炸彈一百三十枚且以飛機二隊隨同保護諸飛機與德機交戰十次・雖受猛轟僅失一機・餘均安然飛回

二十四日薩洛尼加電　法飛機四十五架炸猛轟芷拉蒂爾・且重創火車站路軌營房及子彈庫

二十四日彼得格勒電義勇兵若干猛攻里巴至羅美鐵路・若輩於白晝匍伏而進殺死德國哨兵拆斷路軌十碼既而有一兵衣敵哨兵大衣向載兵駛來之火車作無阻之號該車駛至斷處翻落死數百人

二十四日倫敦電薩洛尼加電稱德兵五萬人已抵君士坦丁・

二十四日紐約電英使署接電謂比國著名教士某氏近覲見羅馬教皇教皇告以比國如不能恢復其土地與自由及國際權利與夫私人之產業及充分之賠償則決不願出力以促成和局

二十三日雅典電協約國借款與希臘之談判進行頗順利行將完畢

二十四日倫敦電政府決計國內所有之公共博物院及美術院皆須一律停閉・以省經費・此舉每年可省英金二十五萬磅

二十三日亞姆斯特丹電以勢有加無減雖有南風潮流仍高爲向來所未有泊美倫南境居民不得不遷移避水

二十四日巴黎電彼得格勒電稱孟軍司令洛波伐宣稱　孟軍守洛夫成山者僅五千八百人砲彈缺乏無接濟安狄伐里爲奧艦攻擊而裝載接濟之運送艦悉被擊沉洛夫成居民餓死者估八分之一孟軍僅有野戰砲二十三尊每尊有炮彈二十枚而來復槍多不適用槍彈又少戰士衣履破碎不堪軍無糧餉迫如是何能久守惟無論如何明春孟軍必仍赴戰地以挫敵軍云

二十八日巴黎電某訪員電稱德人請塞國前任大臣三人召集塞國選舉團體・公選議員然後德皇舉行新議會開幕禮以期以德皇子一人或奧國王一人爲塞國君主塞大臣等拒絕不允其存亡命運刻尚未詳德人不許中立國人出塞境美人因此已與德人交涉

▲德文報

一月二十四日德軍公報・(西部戰區)　砲隊及航空家・均甚活動・敵飛機一隊・擲炸彈於米茲・內有數彈墜中收肺住宅並有墜入某醫院場中者擊斃平民二人傷八人敵機一架・被擊墮地・駕機者被俘　德飛行家轟擊敵軍陣後之鐵路車站及軍事建築　空中戰爭數次　德軍皆佔上風・(東部戰區)都納堡北德砲隊轟擊俄軍鐵路火車使之起火　(巴爾幹戰區)敵軍航空隊・自希臘來擲炸彈於摩拉斯蒂爾・傷斃平民數人

同日柏林電海軍部公報一月二十二日夜德國海軍飛機一架擲炸彈於杜佛(英國)船塢營房及車站・二十三日德飛機兩架擲炸彈於杜佛西胡漢姆之飛機場屋・大火忽起望之頗爲真切

一月二十三日維也納電奧軍公報　(巴爾幹戰區)　孟軍繼續解除武裝有數處之軍火業已交出上數日內孟境東北部前敵有塞軍一千五百人之多投降奧軍　奧軍已拔亞得里亞海岸之安的伐里・及圖爾雪諾二軍港・(東部戰區)前日奧軍於泊爲斯河上巴琴北之杜爾蜀克諸高地・轟毀俄軍戰濠一道・濠內俄軍除有倖免者昨夜奧軍又於鄰近某戰濠內將俄軍盡數逐出　烏西哥西北之奧國橋梁一架及戰濠一道曾爲俄軍逐日進攻不稍間斷　兩軍幾日有接戰・惟奧軍已將敵軍之進攻者盡行擊退今晨俄軍・又先以重砲轟擊繼乃進攻杜白尼河口之奧軍陣地・(意奧戰區)杜爾門橋頭附近克爾恩高地之西境及菲洛林邊境諸部份均有炮戰・意軍一小隊曾於唐蓬山麓之弗立斯克境內進攻現已爲奧軍擊退　奧航空家曾抛擲炸彈於巴爾哥之軍火庫

一月二十四日柏林電君士坦丁報告稱　土軍與波斯土兵・已於本月十六日佔據甘哥浮城・城居克爾門欵及黑馬登之間久爲俄軍拒守土軍既據該城今又前進・恢復阿薩特白特屈及柏爾甘二處・土軍又將俄馬軍一聯隊擊退聞此隊乃自馬拉加向米恩杜白進發者俄軍死一百人又有俄軍一聯亦爲土軍於烏爾米阿之南擊敗

國內要聞

●請看僞造民意之各種密電(續)

▲十月十五號辦理國民會議事務局顧鼇通告內外相維之義約有四端電

萬急各省將軍巡按使鑒堂密自國民代表大會組織法公布以後當局依法籌備近數日來通致諸公明密電報・已不下十有餘起關於解釋條文者用明・關於運用方法者用密・均就志慮所及陸續陳陳計邀大鑒竊思此次國體問題關係於國家前途者至鉅諸公鼎力提倡遂能全國景從如水赴壑默察現在趨勢已有沛然莫禦之機　推其猝能致此之由・實賴諸公提挈之力・惟國民代表大會組織法之規定執行責任　付託於監督者甚專・而敝籌備之司不過所以求統一蓋立法者明知諸公忠誠愛國必能貫徹終始鞏固國基際茲籌備進行期中　不啻在最後五分鐘內・謹以輕材勉附驥尾所期迭電一切敷陳・純出於內外相維之義・綜其希望・約有四端・(一)國體改革繫國家萬年大計諸公封圻任重登高一呼必能於法定範圍・運用敏活・果於形式上辦到絲毫無憾・自足奠久安長治之基・(二)國民代表大會之組織既係依政治法律常軌以解決國體問題凡關於法律上之形式除確有十分障礙者外投票程序務必表示鄭重・庶對內可以爲彈壓反側之資・對外可以杜干涉責任之漸・(三)法律形式事應從同故敝局迭將法律條文詳爲解釋以期全國辦理一致俾符合投票制度之精神・特開征誅揖讓以外之創局・(四)吾國地廣民稠情形不能一律故於事實內容聽由諸公自行運用・以免拘牽文義之嫌・而收推行盡利之效・凡此種種下忱均係籌備期內之希望諸公盡籌遠慮必能諒此恐忱日來數次迭電奉商事宜計已妥爲籌備雖有把握・尚望好音時賜・俾得藉手進行・臨電神馳無任盼禱顧鼇叩刪印

▲十月二十六號朱啓鈐等通告 國體投票開票後應即推戴袁世凱爲皇帝并擬定推戴辦法電

各省將軍巡按使鑒華密敬電悉國體投票開票後・當即行推戴・無須再用投票手續・即由公等演說・君憲國體既定・不可一日無君・諸位代表・應推戴袁世凱爲中華帝國大皇帝・如贊成應起立表決後・即將擬定之國民推戴書・交請各代表署名・事畢再由公等演說推戴及催促大皇帝即位之事・可用國民代表名義委託代行立法院爲總代表・辦理一切事務・期必得請而後已・即將預擬之國民代表致代行立法院電稿・交請各代表贊成・事畢再將決定國體票數及推戴書原文并委託總代表情形分爲三電・一面用國民代表名義正式電知代行立法院一面由公等電達大總統隨後再將票紙及推戴書呈政府至推戴書文內必須敍入字樣・已將濛電奉達此四十五字萬勿更改・其餘文字即由貴省自行起稿又推戴書及委託總代表二件　係法律外之事・切勿電詢事務局・以免難於答覆・啓鈐自齊鎮芳士詒忠樞乃寬士鈺在禮震春炳湘叩宥

▲十月二十九號辦理國民會議事務局通告各監督放手辦事勉循內外相維之雅電

各省將軍巡按使・華密國民代表大會一應開支經費辦法業經呈准由各貴監督飭屬籌撥等因純爲辦事提速起見前次電達以後會處用款有無窒礙情形　統希隨時密示本局謹當竭誠相助・以便尊處放手辦事・明知各貴監督大力包舉・自無待本局代謀・然勉循內外相維之雅・特布區區之忱統乞亮鑒辦理國民會議事務局豔印

●共和軍佔領敘州之確息

大陸報云本埠川商昨接重慶瀘州私人電報云敘州確於本月二十日被共和軍佔領之消息・已經證實・兩軍交戰・歷三日之久・共和軍刻向南溪納溪二地進發・預料南溪鄰近・將有惡戰・該地距重慶八十哩・而離瀘州・則僅十六哩云粂意敘州北軍・大半未嘗力戰・即反戈相向・投入滇軍・蓋敘州軍隊・多係川滇人民・且大半爲熊克武(共和軍征蜀司令)舊部也・按敘州爲重慶瀘州兩府之管鑰・故共和軍竭力攻取・其目的蓋在於重慶・擬佔領之以斷成都與北京之直接交通云北京政府於四川北軍倚恃頗甚蓋其軍備完善較共和軍爲優也故就此點而觀則滇軍於進佔重慶之前不可不先制勝之云又聞敘州道尹謝安仁(譯音)係蔡鍔舊友其所以得此道尹之職者・亦皆係蔡鍔之力・故敘州之爲滇軍占領・必無可疑矣・

●山西情勢之危急

字林報一月十八日太原(山西)通訊云　本省長城以北・及朔平大同二府之確實情形・雖不能詳悉　而大局之岌岌可危・則有斷然者・余(訪員)得可靠消息　謂薩拉齊已被焚刦一空・並有包頭鎮歸代廳・同遭慘刦之謠・查以上三地雖隸轄於山西省而其地位實在內蒙古數日前北京報紙　稱該三處之教士・刻皆處於危境云云　此方教士係中國內地傳道會支派瑞典聯合傳教會中人)又聞朔州(朔平府在歸化廳之東南約一百五十英里新近有中國內地傳道會支派瑞典聖教公會之創設)亦已爲黨人所據・爲此說未證實　惟確知太原有大隊軍馬・向北出發・形色倉惶・若有急事並聞有步兵二大隊由東南之潞安府馳往太原・另有一隊自西南大路之平陽府直驅太原・均作北征之用・更聞近日張同鐵路裝載軍隊異常擁擠　夫軍隊果何爲而若是之活動・詎非有極大之騷擾乎・是知此次事變其聲勢之大必非如往年之所謂土匪等比也　聞爲首者名徐世芬(譯音)本省人辛亥革命始露頭角是年冬曾統兵占據大同府迨後義軍既到彼始解職共和告成任爲山西警務長現其部下甚衆・都係退伍之兵・猖獗於陝西北境之黃河沿岸・以致秩序紊亂・而巡按使所統之軍隊・皆屬河南直隸山東之人・故對於時局・甚形恐慌・蓋就經驗所及・知此種軍隊・若見時機順手・有利可圖・即將大肆其搶掠也・

戰訊提要

▲西歐前敵雙方飛行家均甚活動此外僅有砲戰而已

▲東歐前敵無重要戰事

▲巴爾幹方面孟軍繼續解除武裝前傳和議決裂之說奧報既斥爲不確而近日路透電中亦無兩軍交戰消息則奧公報所云當屬可信

▲據路透電德軍五萬人已抵君士坦丁今加里波里半島既已無聯軍蹤跡達峽方面自無可慮則此五萬德軍之抵土諒必係預備佐土進攻蘇彝士運河耳

●中華民國五年一月二十六日(即陰歷乙卯年十二月二十二日)(星期三)第二千九百十七號●

粤僑選科女子師範學校招生

本校設在老靶子路一百二十五號揀選師範切要學科教授聘請粤東最優等師範畢業生男女生住校管理兼任科學并附設高初兩等男女小學志有向學者請早到下列之掛號處報名可也

一在棋盤街交通路廣生分行 一在西武昌路贊生醫舍 一在北四川路濟和號 一在英大馬路廣生行

校長何慶元披露

招收電報新生

(年齡)十四歲至十八歲(資格)身體健全(程度)國文能作一二百字論說(英文)能作小論(輿地)習過英文(算學)習過英文數學至命分如願學習電報自信能合以上各項者於陽歷二月十四十五十六十七十八日上午九時至十一時下午二時至四時隨帶近時半身四寸不脫帽照像一紙并證金五元(二張之鈔票票上須注明該生華字姓名)親自到上海南市王家碼頭直街交通部駐滬電報傳集所面試報名如合格者填寫三代履歷給予考證定期考試不補報不補考投函及代報均無效學膳宿費均免繳書籍自備錄取者須覓上海殷實華商鋪保照像不還證金錄取者肄業日給還不取者揭曉後十日內發還臨考不到及取而不到並逾期不領者一律沒收

上海電報局告白

敬謝廣嗣金丹

康强尤喜山荊珠胎已結日前坐蓐則呱呱墜地者果然其聲雄壯筵開湯餅慶衍宗祧飲茲神丹功深再造爲此略陳顛末敢藉登報以揚名謹告四海同胞速服金丹而強種虔修蕪牋敬頌壺安○甬郡駱毗楠盛其志鞠躬附價每匣洋二元每料十六匣收回藥本洋二十八元雙料又名丈夫再造天功效神速每盒洋五元試服一元

驥雲先生有道不佞先天不足後天失調甫屆強仕年華竟留春行秋令尸居抱恨膝下猶虛伯道之憂其何能已歷求醫問藥爭奈影響毫無幸承摯友指引尊處參茸廣嗣金丹普能強身補血益壽延嗣不佞聞之歆動萬象即匯洋購丹一料如法試服不半料已覺四肢和暖步履春回閱書無廢卷之慮枯楊得生稊之兆精神煥發

上海盆湯弄絲業會館北首寧波路口轉角五開間門面崔氏瓣香廬驥雲氏總發行所抄登 本廬分設○天津北門獅子胡同忠成棧內●北京觀音寺街青雲閣○長沙城內糧道街○安慶城內軍署西轅門○南京下關江口大馬路○無錫北門江陰巷內

南洋勸業會頭等嘉獎 驥製半夏

本廬分設●天津北門東獅子胡同●長沙城內糧道街中國銀行東○安慶城內將軍署西○南京下關江口大馬路

崔氏驥製消痰半夏乃驥雲氏中外名醫研究三年試驗始能出世自發行以來凡官界軍界商界學界紳界女界莫不同美咸推治痰咳之無上聖品必各省寄售紛爭致恐後極意購從但華人惡習見物思方仿造奇巧百出使御史者歡迎無從偽本每發達之多省傳郡京師都縣各處英國別加大特前清兩江督署湖北閩以泉州府郡之所購門道謝神日本東京韓國北洋大臣郊將軍信用及各省局面衙門各街驗之書籍編裝訂成冊並將郵寄各公館名醫均有名醫之所以能治肺腑呼吸不靈氣之痰喘脹人凡疾服甘草大愈牙痛濕水汗骨蒸元氣盡喪之大病以固本能生一天一盞之水立奏療效

民局木章一律裝入證之案頭俾採藥者作指南之車而仿造者無從施其伎倆但咳嗽多痰之症數治愈分別其真偽...

前清農工商部獎照

上海盆湯弄絲業會館後寧波路口五開間門面瓣香廬驥雲氏總發行所啓 分設(無錫北門外江陰巷)(北京觀音寺街青雲閣)

金精石牙粉

上項國貨

固齒生涼 料皆國產 清香解臭 製作精良 殺蟲袪垢 批發價目 潔白如玉 特別從廉

總發行上海英租界交通路嚴大生製藥公司

林文忠公戒烟參餅 培元養身鐵血片

大生製藥行發

戒烟滋養品

林文忠公戒烟參餅久已風行海內其製法悉遵林公所配之方復加以頂上官參製造而成使服者不特烟癮除無患且有培養元陽之功藥性和平斷癮迅速實戒烟中無上之良品也

定價 大盒八角 小盒四角 每包 大粒四十文 細粒六十文

鐵血片一藥經名醫審酌處方純屬養血健身培元平肝之料以驅除血中毒質之品配製而成性質和順滋補適宜惟斷癮後身體虛弱以及血液中烟毒未能盡除致癮復發諸患每服三片無不立能強身解祛烟毒且以能保其百病不生

價目 每瓶一元 每打十元 每盒一元 小包四十文

上海英租界北首鈎橋大生大藥房 上海英租界交通路嚴大生製藥公司

本主人由化學發明沈製○鏡面散專治男女面上○雀斑○粉刺○煙容○酒刺○紅瘰○白點○油光○疱疹等類自發行以來靈驗昭著地球到處歡迎凡軍學紳商男女各界登報贊美並賜治愈之匾額又恐無恥奸商私製偽藥特...

本館告白刊例

長行三行起碼第一日每行大洋四角第二日至第七日每行大洋二角五分第八日以後每行大洋二角新聞中縫公布欄教育界加半封面加倍兩行起碼

短行五十字起碼第一日每字大洋五厘第二日至第七日每字大洋四厘第八日以後每字大洋二厘五毫多則以十字遞加

中國通商銀行謹白

本銀行招集商股資本五百萬兩現已收足二百五十萬兩銀行開設上海經辦各處匯劃款項凡有放存銀兩半年長年存款一切交易無不周妥克己並自備高大洋棧一所以便存寄貨物押款兩棧由格外公道特此佈告

兜安氏秘製保腎丸

醫

背脊疼痛 腰穴(二穴)酸痛 大腳瘋痛 腦系筋痛 節骱疼痛 風濕骨痛 腎骨筋痛 頭痛心悸 眼花耳鳴 膀胱發炎 四肢虛腫 麻木不仁 左癱右瘓 水臌腫脹 沙淋石淋 小便頻數 小便渣滓 小便赤熱 小便淋濁 小便短少

背痛爲腎虧兆

圖中寓意

各埠大藥房均有出售每瓶洋一元四角每打十四元

上海兜安氏西藥公司啓

●唐繼堯等續布(續)

●各省將軍巡按使各鎮守使護軍使鑒(上略)

●察袁氏違法背誓背叛國民凡有血氣…

●藏者酒罷告己一週間…

●美不爲富仁而讓…

●祿、文淨…

雲南期期　每元銀百兩合上海　規元八十一兩八一二五
漢口期期　每洋例銀百兩合上海　規元一百三兩一八七五
南昌期期　每九三八銀百兩合上海　規元七十二兩五二五
汕頭期期　每台寧百兩合上海　規元九十八兩四三七五
廈門期期　每寶平銀百兩合上海　規元九十七兩一八七五
重慶期期　每日本滬洋一元合上海　規元七錢二分五厘
廣東雙毫　每生銀百兩合上海規元　一百〇五兩八一二五
又本行券　每毫洋十角合上海　規元六錢三分三一二五
又九九七平　每本行券一元合上海　規元七錢二分九三七五
英洋行市　每九九七平百兩合上海　規元八十八兩
新嘉行市　七錢二分六厘三七五
　　　　　七錢二分五厘二毫五
　　　　　七錢二分五厘二毫五

各國匯兌

一月二十五日各國匯水行情如左

大條銀電報　二十七辨士三一二五
英國電匯　二先令七辨士六二五
英國現匯　二先令七辨士六八七五
四個月電匯　二先令七辨士八七五
四個月電匯　二先令八辨士六二五
買進四個月　二先令八辨士九三七五
買進六個月　二先令八辨士七五
法國電匯　六十二佛郎二五
美國電匯　六十六元一二五
四個月電匯　二法郎六半
法國電匯　三法郎八五
四個月電匯　(以上合上海規銀一兩)
香港電匯　七十五兩一二五
日本電匯　八十兩
和蘭電匯　一百四十三兩
印度電匯　一百九十五羅比七五
(以上合上海規銀百兩正)

金市

一月二十五日收盤行情如左
現貨標金　三百八十二兩
足赤條金　三百九十二兩
沙金合赤　三百九十三兩

銀市

一月二十五日銀行市價如左
英洋　開盤七錢二分六厘三七五　收盤七錢二分六厘三七五
銀拆　開盤二分　收盤二分
標金　收盤二分借

錢市

一月二十五日北市錢業收盤行情如左
英洋　三百八十五兩五錢
英洋　三百八十五兩
小洋　七錢二分六厘二七五
銅元　七錢二分五厘二毫五
兌錢　六錢四分三厘
銀元　二分

蘇州匯水

昨日市價如左

銅元　一百八十二、八百文
市錢　一百五十千文
衣牌　一千三、三十文
洋洪　七錢二分九厘
錢規　一千二百文
八關　一百十八文
小洋貼水　每角十六文

蘇規元　九百三十八兩
洋厘　六錢八分一厘五
銀拆　一錢五分
英升　七錢五分
龍毛　直

杭州匯水

昨日市價如左

杭規元　一千二百七十六元
洋厘　六錢四分五厘
紹匯去　三十六元
禹匯去　十五元二角半

甯波匯水

昨日市價如左

甬規元　一百四十三元五角
洋拆　借
貼匯　升二錢

證券市價表

一月二十五日上海證券交易所報告

三年六厘內國公債　購入　六十七元
四年六厘內國公債(購入)七十七元
八厘內國公債(購入)八十三元
招商局船產股(購入)一百三十七兩
交通銀行　(售出)四十三兩
通商銀行　(購入)四十兩〇五錢
漢冶萍　(售出)十八元
浙路證券　除四期五十元
蘇路證券　除六期四十八元五角
浙江興業銀行　(已繳三期)八五折

股票

昨由股票交通公司報告行情如左

藍格志賣　(每股)三十八兩
加倫又　十九兩
梯傍賣　三十八兩
派亨又　三兩
開平又　十二兩

糧食

昨日滬米市均與麥市之價相彷不動茲錄開出各價如左

北幫高機新粳　七元三角至六元七
北幫新客秈米　六元七角至六元三
南幫高機新粳　七元二角至六元七
南幫白陰元米　六元九角至六元五
南幫新蕪秈米　六元九角至六元五
常機河下新粳　七元　角至六元五
常機新白元米　七元六角至七元二
常幫新高小麥　六元二角至五元五
蘇同河下新粳　六元九角至六元
蘇同河下白陰　六元八角至六元五
蘇同新洋秈米　六元九角至六元
蘇同新蕪秈米　六元九角至六元
珠角河下新粳　六元七角至六元二
珠角河新洋秈　六元九角至五元七
北坍新白粳　六元七角至五元八
周莊白新粳　六元七角至五元八
嘉興白洋秈　六元九角至六元五
漢口小麥　三兩四錢
鎮江小麥　三兩三錢五分

中國棉紗

昨由長江客幫等辦去中國日本棉紗六百餘包開出之價如左

十四支寶塔(每包)九十三兩五錢
十四支雙龍　九十五兩五錢
十四支雙虎　九十三兩五錢
十四支藍團龍　九十二兩五錢
十四支結婚　九十一兩五錢
十四支聚寶盆　八十七兩五錢
十四支雙象　九十三兩五錢
十四支脂虎　九十四兩
十四支人稱紗　九十四兩
十四支水月　九十四兩二五
十四支紅龍　九十三兩
十四支雲鶴　無市
十四支雲龍　九十三兩
十四支天官　八十八兩
十四支丹鳳　九十一兩五錢
十四支鐵毛　八十八兩五錢
十四支月季　九十一兩
十四支三星　九十一兩五錢
十二支雙龍　無市
十二支雙象　九十三兩
十二支聚團龍　九十一兩五錢
十二支雲龍　九十兩〇五錢
十二支雲鶴　八十六兩五錢
十二支紅龍　九十一兩五錢
十二支天官　無市
十二支丹鳳　八十九兩五錢
十二支人稱紗　八十六兩五錢
十二支鐵毛　九十二兩七五
十二支聚寶盆　八十七兩五錢
十二支月季　八十五兩五錢
支雙虎　八十八兩五錢
支麒麟　八十五兩五錢
支鐵毛　八十四兩
　　　　八十五兩

日本棉紗

昨市開出之各牌紗價如左

二十支藍魚(每包)一百八兩
二十支五子　無市
二十支財神　九十七兩
二十支福島　一百〇二兩
十六支藍魚紗　九十八兩五錢
十六支福島　九十七兩
十六支立馬　九十五兩二五
十六支三馬　九十五兩五錢
十六支軍船　九十四兩五錢
十六支雙喜　九十四兩五錢
十六支雙鹿　九十五兩五錢
十六支二橋　九十六兩

出口輪船

一月念八日(念二日)(禮拜三)出口
大德　開往揚州　大達
金陵　開往長江　太古
大吉丸　開往長江　日清
山東　開往香港廣東　太古

遺失派司

今由八幡丸輪船 11 8 15 進口 S Y TY 標六箱計派司掛在廖紅洋紙該海關途遺失如有得者作爲廢紙特此聲明 川內洋行白 k5154/9

今由八幡丸輪船 30 9 15 進口 S Y TY 標五箱計派司掛在廖紅洋紙途遺失今已向該海關補進如有拾得者作爲廢紙特此聲明 川內洋行白 k5762/5

麥乳精汁謹防假冒

新貨即到　請速購買

LACTOMALTINE
MALT, MILK & CREAM
An Ideal Flesh Forming Food
HARKNESS BEAUMONT & CO
Wholesale Chemists EDINBURGH

此麥乳精汁用上等牛乳麥精和以魚肝油所製成滋補科學研究而以有功效能健腦補血益氣生肌勝於各種補品凡身弱多病之人服之最爲相宜價廉物美上海總經理瑪達生大藥房
上海總經理瑪達生　總發行所記英大藥房洋行仁華路四十二號

本館發行
滑稽小說
(不可說)
(定價三角)

日本郵船會社

啓者本社於本月十九日歷交一月二十六日開往日本各埠客貨輪船歇業一六禮拜五本社事務所遷往…有欲裝貨者請…日本郵船株式會社啓

散藥○人壽醫藥室開在上海盆湯弄

每洋五瓶 本埠北浙江路敬業公館部夫氏手…世界第一之良藥…本盆湯弄…

盧山眞相 …上海四馬路…天津北門東…長沙城內…安慶城內…杭州…南京下關大馬路…

淞滬鐵路火車時刻表

由上海至砲台灣 / 由砲台灣至上海

[illegible]

滬杭鐵路開車時刻表

由上海開至閘口 / 由閘口開至上海

[illegible]

京奉鐵路行車時刻表

由北京前門至南滿站 / 由南滿站至北京前門

[illegible]

津浦鐵路開車時刻表

由天津開往浦口 / 由浦口開往天津

[illegible]

滬寧鐵路行車時刻表

由上海至南京各站時刻 / 由南京至上海各站時刻

[illegible]

國內要聞　承第一張第三版

●華僑反對帝制之激昂

文匯報轉載日本英文廣告報十二月十九日舊金山電今日 加利福尼省華人。自各處齊集舊金山於華界。開公民大會。反對帝制。籌議鉅欵。以爲若袁氏果欲破壞民國。登極稱帝。則必以大革命對付之。中國共和協會會長唐景崇主席登壇演說。略謂我儕深許袁氏善治民國使國民安居樂業惟若袁氏欲逞其野心則勢必發生戰禍 然須知我儕之作戰。乃爲自由而戰。爲正義而戰也云云。

●波斯船中黨人之大宴會

文匯報云當波斯號接日本 請袁 政府中止周自齊赴日之消息時。船中華人立即開筵暢飲。以表樂觀。蓋皆反對帝制者也。主席黃君。爲孫逸仙右臂適因欲歸謀革命故亦附輪來滬 當舟抵橫濱時。即有多數僑寓東京之有名華人。至埠歡迎。偕往東京聞將勾留二日即須起行當黃[illegible]謂得悉日政府已將袁使斥回時即於舟中開宴徧招華人共相慶賀衆皆入席惟有周某。以曾服役於駐美中國領事館。故獨守岑寂云。黃君於辛亥年南京政府成立時 即由孫逸仙派任葡萄牙公使之職。及袁世凱爲總統。乃以他人代之。黃君當即赴美迄今始歸惟其雖在海外而與國內之革命要人勤於通詢故彼此消息異常靈捷據黃君云留美華人。已捐有二百萬元。供革命黨推翻袁政府之用。而夏威夷羣島華僑。亦已籌有鉅款。蓋在美洲及夏威夷之華人。咸以爲當於袁氏登極之前。我儕須竭力從事。務求達到革命之目的。是以近來民黨中重要人物。已絡繹離美。赴遠東矣。又據波斯號乘客之言曰 中國民黨領袖黃興。將附騰越丸由美回東。挾有鉅欵。黃於南京政府成立時爲孫逸仙右臂自二次革命出亡後即至美國聞此次係赴東京與孫逸仙同謀進行方法稍後此二大革命家將聯袂來滬招集民黨要人開會聚議此事當在目前云

●共和軍進攻成都之方略

大陸報轉載英文京報云（上略）使滇軍之交通。不慮爲貴州所截斷。則其用兵方略。必取建瓴之勢。順流而下。直攻重慶。倘能及時馳抵。即可將其佔據。若不得當。則滇軍或將於佔領叙州後。取道瀘州。進襲成都。而電傳叙州已於昨日爲共和軍佔據。使此說而確則進。可無劇烈之抵抗。長驅直入。其[illegible]行抵隆昌或內江。佔領成都大據省城矣。惟此着之成否全恃四川如然無論如何 滇軍正直絕好機接觸之前。駛抵成都。即時將其佔領。必也陳宧軍隊能力拒滇軍於成都之前至於兩星期之久始足以阻其成功否則滇軍於此。正自此有希望也。我人初意滇軍將先據瀘州。然後北向進攻成都。今據所得消息觀之似將於二日之內。由間道進取流水井（譯音）而後橫斷大路。以邀截自陸路遣援成都之北軍。此着既告成功。則成都一城。已爲滇軍掌握中物。而尤重要者。則滇軍至此。並得控制揚子江陸絕之兩岸。以實行阻止北軍之前進矣。噫此即北軍將領之所以急急向重慶一帶進發兼程而行惟恐不及歟

●西南各省倡義記

▲川邊戰事之報告　公府臨時軍務處。於二十二日黎明四鐘時曾接到虎威將軍曹錕來電。內容似甚緊急 聞係川邊軍報叙州迤南某地駐防軍隊。於二十一日下午三時與雲南共和軍發生戰事。直至夜內始稍停息 是電係密報前敵情形。並請示機宜等情該處於早六時即開會議滿時將議定電示之機宜呈明總統當奉諭令立飭統率辦事處拍發軍電。分致曹錕陳宧兩氏遵令進行。又聞政府連日 迭接川省 陳將軍二庵。關於四川險象環生之密電。前後約十餘起。電首均有萬急字碼用示緊要內容甚爲秘密。最近一電係因 滇省軍隊。已進窺川地。省城兵力薄弱。殊難兼顧。請速派大軍以資鎮懾云。總統披閱之下異常焦灼聞已將該電交統率辦事處妥切議覆至於善後一切尚在討論中未審如何辦理云

▲雲南境內之形勢　雲南省在前淸分爲五道。曰粮儲道曰迤東道迤西道迤南道臨安開廣道 至民國 改爲四道。曰滇中道。轄昆明等四十縣駐省城曰 騰越道。轄騰衝等二十九縣駐大理縣曰 普洱道。轄思茅等十縣駐普洱縣曰 蒙自道。轄建水蒙自等十七縣駐蒙自縣全境九十七縣。西北多山。高入雲界。西境多水。不利舟楫。陸路門戶。以八關九隘爲要。水陸交通。以安平河口爲要。疆域廣闊物產豐富爲我國西南大省也雲南交通。原設驛路有四。東達貴州普安。東南達廣西百色。西達緬甸八莫。西南達緬甸景東。其鐵路已成者。有滇越鐵路。法蘭西承辦建築者也 英人要求者。有滇緬路一線。由緬甸至省城擬自修者 有雲南至貴州一線。雲南至成都一線。廣西縣至蒙自一線。中部地方。爲舊設之雲南徵江曲靖武定各府州 爲古滇國之區域地當分水之脊。湖泊最多。兩漢六朝皆建都於此東 南境爲舊設臨安開化廣南廣西各府州內通桂省之孔道。外通越南之要津。有河口逼近保勝。防維不可稍懈馬白關臨小賭呪河 層巒疊嶂。峻險異常。都龍道路險要。僅容一行。皆境內最重要之地方。南境爲舊設普洱元江鎮沅景東各府廳爲險阻之區。瘴毒之地。內以易武猛烈爲陸路孔道。洄江瀾滄河爲水運要路。思茅廳設有稅關一處 西境爲舊設大理楚雄蒙化。各府廳居金沙瀾滄之間。爲雲南西面之屏藩。形勢險固。防守之要地。前淸設提督於大理以資鎮守其地西通騰越。北通西藏。以大理爲 居中策要之地。防守軍務尤關重要西南境爲舊設永昌順寧鎮邊 各府 廳地 與英領緬地相毗連。形勢所係則有八關九隘。與英人 界務關係交通問題。尤爲雲南最要之邊地。西北境爲舊設麗江永北各府縣與四川西藏相毗連境內種族甚雜。土司甚多。維西爲通藏之要害。設有總兵。東北境爲舊設東川 昭通各府縣界於川黔濱於金沙境內。地方偏僻山高地險惟 魯甸 地稍平衍。永善頗便交通耳。

▲北軍行程之困難　頃據宜昌歸客某君談云 討伐 雲南之北軍。陸續已抵宜昌。至時即紛紛强徵多數民船 作爲運搬兵士之用。擬每天輪送兵一千名並令苦力人民前往曳引民船 以期水程迅速。而該苦力等甫抵重慶之後更令差供苦役稍不如命即肆威嚇故當差者多行至半途乘隙而逃該軍士等不能剋期上行於是在宜昌之北軍司令官於向重慶官憲拍電 請速僱苦力 一千名 幫助搬運。以免師行遲滯之困難云。

▲奉天師長之奉召　聞政府日前電調奉天第二十七師師長張作霖。率所部進關駐紮灤縣。聽候調用。又有謂張師長。與段將軍。近因細故。頗生意見。故政府調張師長暫行入關以爲排解計此說雖不可信而南省亂象日益劇烈 張家口外蒙匪 又極猖獗。政府電調張師長入關聽候調用亦不爲無因云

▲外國通信員交涉　近頃中國電報局。奉政府內命 遇有駐京各國通信員等所發之電報。凡關於雲南事變者概行檢閱因此非常延遲時間。甚或有竟被沒收者。現今北京既未公布戒嚴令。亦未有何等正式通告。竟至此等舉動實屬違反國際法侵害外國人之權利。因此各通信員甚爲憤激擬請求本國公使向外交部嚴重交涉云

▲添設通信局動議　政府以滇黔兩省 均係地處極邊 此次各處軍隊前往征勦者。皆須繞道紆迴深入其進行路線且有僅容一人一騎 必須魚 貫陸續而行者 。其各軍所有應需一切餉械糧秣。中途旣關緊要奈又不能隨大隊攜往實爲行軍最忌問題現聞政府提議 擬除武昌設立軍糧軍械總局外。復於以下地點均設轉運分局。擬計（一）粵西之欽州（一）荊湘之長沙（一）川蜀之重慶。日內即可派親信 高等軍官充任各局局長。而便辦理接濟軍需之各事宜云

●賣國大使被拒之原因

字林報一月二十日北京通訊云 日本之請 中政府 展緩周自齊之行期也。官場中人。莫不大爲震動。蓋周奉派 賀日皇加冕大典之使命已將次啓行矣日本公使已宴周於使署而在京日人團體亦設宴爲周由局外人觀之以爲周之使命必被歡迎矣而何意忽有展緩行期之請又何[illegible]官場之慌亂失措也（中略）至日本政府所以出此之原因。傳者頗不一其辭。其先謂日皇因某種情形。故目下不便接待周使。而路透東京訪員。則謂因日皇擬離東京。故不能接待。此項解釋頗爲坦白 乃至登日觀於日本政府之正式說明。而路透訪員之言又不免覺其無謂矣。其正式說明謂日本輿情。因中國主張共和各報之揭載。謂周之赴日其目的在於送禮爲承認帝制之交換條件。以故大爲激動。並引近日大隈伯爵及昔年李鴻章之遇刺。謂日本警察雖盡力戒備終恐赴日大使不免爲中國革命黨。或日本政治的狂人所攻擊 設有不幸殊於日本體面有關而日政府於周使之安甯又無絕對的把握故請展緩啓程云云此其所言殊有理 然觀於日本警察之成效卓著。則在一般人觀之。自必以爲此中當別有原因在也。中政府之籌備登極。已非一日。今則籌備之手續。顯已將達完成。惟登極日期。尙未採定耳。及上星期而袁氏已定於二月七日或九日登極之說乃漸見可靠實則政府新近。確擬於七日或九日舉行登極典禮。此中固毫無疑義。而不幸於上星期之末此訊已傳至東京。星期六晨。日內閣即開會議。（前一日亦曾開議）而霹靂一聲。遂有展緩周使行期之請。總之日政府之請周使展緩赴日。要必與中國帝制運動。決計積極進行一事。有相連的關係。且日政府之決計反對變更國體。既已爲世所共知。則此中原因。正自不難窺見也。

時評

華僑反對帝制之聲（觶子）

海外僑胞反對帝制之聲。近乃愈唱而愈高。如舊金山電稱加利福尼省之開 公民大會。亦其一也。

然試聆其演說之言知 並非向與袁氏反對者。如日若袁氏果欲破壞民國登極稱帝則必以大革命對付之云云可見大革命乃緣於袁氏之破壞民國登極稱帝。又曰若袁氏逞其野心則勢必發生戰禍可見 戰禍發生。乃緣於袁氏之逞其野心。

然則革命者非帝制 而使之革命者帝制也宣戰者非帝制 而使之宣戰者帝制也

然袁氏終不悟。帝制之能革命能宣戰也

本館出版 華洋商業調查錄 每本定價

國際商業來於上海旁處他埠欲明商業上之發及消長非求之國際商業不可外人在吾[illegible]

滑稽小說 不了死 出

此書爲著名小說家小百姓唯一之傑作歷經近十年來各方面之種種腐劇而以幽默之筆記載之其內容事實大而政府黑幕下至社會怪狀滑稽及黨人情形淸宮秘密眞不倩而有徵合社會小說歷史小說而兼爲[illegible]

●唐繼堯等續行通告各省電

各省將軍巡按使各鎭守使護軍使承德綏遠察哈爾都統鈞鑒前陳兩電計蒙鑒察袁氏違法背誓背叛國民凡有血氣莫不痛心疾首在服民國之官食民國之祿者迺電告已一週間據應者固不乏人尙有多省未聞同申大義一致進行見美不爲當仁而讓坐失事機甯不可惜 意者豈有戀於袁氏之爵祿不欲舍棄耶 夫袁氏爵賞之濫亦可謂空前絕後矣羊頭狗牌盡授官階走卒販夫咸膺爵位物以稀而可貴袁氏名器之濫如此豈尙有價値之可言果能同舉義師拔彼趙幟共和復故民國重新則是烈烈轟轟光耀千載以觀彼熸火之燼棄冗濫之官秩曾腐鼠之不若矣 又豈感於袁氏之私惠不忍背棄耶 吾人所受之官祿民國之官祿也受爵公庭謝恩私室君子譏之何私惠之足云況袁氏要結雖工而陰很實甚附我者則豢之如犬馬異己者則誅之如寇讐爲怨爲德何常之有今日以私恩之故徘徊猶豫異日功狗之烹可翹足而待與其噬臍後悔何如及早決心 左提右挈成功可必保節全身在茲一舉不然其必以君憲政治爲眞可行耶 姑勿論世界文明已趨共治君主國體日在淘汰之中即就現政爲論袁氏就職以來摧殘輿論濫耗庫儲生殺由心法律芻狗民生困敝呼訴無門名爲共和總統實無異於君主專制凡所設施皆以爲其私耳所爲福國利民者安在哉其爲總統猶橫恣如是則異日之君主可知今若戮力同心剷除帝制推倒袁氏重建共和則法美之良規具在我中華民國巍然崛起於東亞大陸矣舍此三者之外則必其刦於積威之故而不敢發難 不知自籌安會發生以來薄海人民同深憤恨賢達君子高舉遠引衆叛親離已成獨夫振臂一呼行見衆山皆應摧枯拉朽可操券而決 又或狃於目前之安慨念民生之苦不欲變動貽累地方 不知見小利者反致大害懷安樂者反貽困苦況今日我國民之困敝甚矣不改絃而更張之又何樂利之可言今茲之舉正所以去苦害之域臻樂利之境除帝制之毒復共和之庥安之大者也 人類以求安爲目的不此之求復何求哉繼堯等籌計已定著著進行但有進死更無退生 非達到還我共和民國之目的不止 諸公皆當世賢俊手造民國忍使莊嚴燦爛之名邦隳於浩刦而不復耶神州陸沉誰尸其咎同舟共濟大有其人恐著鞭之先我願負弩以前驅切盼深諒熱忱共興義舉機緣可惜宏願必償蓋以正勝邪以直勝曲自然之驗必至之符也幸勿有心觀望坐誤機宜 甘作公民之敵 自貽後至之羞 萬世千秋永爲世界人之話病則幸甚矣臨電神馳貽盼好音唐繼堯蔡鍔李烈鈞劉顯世任可澄戴戡張子貞劉祖武羅佩金庾承璥顧品珍庾恩暘黃毓成孫永安趙鐘奇劉雲峯張開儒方聲濤趙復祥同叩全印

●黃遠庸君被刺時之情狀

大陸報云黃遠庸君於舊金山被刺一節已見數星期前本報茲據聯合報館金山訪員之通云當時黃君偕友二人(乃係巴拿馬賽會之中國委員) 在某店就餐食畢出店黃君因欲取火吸烟乃駐足門首當其停步時突有人自人叢中連發三彈於黃君之背頓時氣絕云

●天寶山銀礦又歸日人承辦

天寶山銀礦 案懸已久近忽爲日商濱名寬裕出而承辦雖一切辦法尙待查核第業已成爲事實其中合辦之華商劉紹文名爲合辦實與雇傭無異 固無論其身分之必要惟濱名身分如何不可不一詢也近遼東新報載濱名及大興合名會社事甚詳 茲逐譯如下去冬成立之南滿洲大興合名會社以前都督府陸軍部主計監濱名氏爲中心人物設本社於東京 麴町區有樂町置支社於奉天 小西關該社係濱名氏及東京飯田延太郎氏之合名組織以飯田爲社長濱名爲業務擔當社員 前代議士井深彥三郎爲理事長兼農務部長終日盡職於奉天支社該社事業 目下係經營農場及礦山其農場係所買收遼中縣太平寺所領之廣大農場 (現爲中日間之問題者) 其礦山即係採掘有名之天寶山銀礦 自舊臘已得中國政府許可中日合辦該礦山本爲世所共知係與安東縣中野氏有多年之關係而尙未獲得成功者由來此有名之銀山今日所臘採冶之殘滓尙有四五十萬元之價値 姑勿論礦脈之富即附近該礦足供燃料之煤亦不爲少 其前途極有希望近者濱名氏與該礦區之所有者協商中日合辦用以獲得其採礦權實可謂意外之成功也 濱名氏於舊臘二十七日曾歸東京本社一月中旬已赴天寶山視察種種待將技師及機械等準備妥當即行著手採掘其礦區詳圖現在東京本社製造其礦石即在該地設爐煉製不復運往他處是以尙需一筆大資本云

●北京之見聞

自各署其長參事升列簡任後外間多謂審計院審計官 亦將援照辦理 茲聞審計官升列簡任一節 審計院尙無定議 因該院廳長係屬簡任 如審計官改爲簡任 與廳長權限不無妨礙 故該院僅將審查決算委員會坐辦陳宗蕃請列簡任 以重職權而示限制 惟該院審計官對於此項問題頗主積極進行但恐未能成爲事實云

直東兩省淮工附捐一項 前經部核定作爲報解中央專款自本年起分上下兩忙報解惟濮工現已完竣若仍照濮工名義殊不適用 月前財政部咨文直東兩省稱辦理畝捐名爲田賦附稅曾經本部呈准通行在案直東兩省事同一律 應即將濮工附捐名目取消改爲田賦附稅 仍隨正賦按百分之十徵收 照案歸入中央專款報解 庶名實相符而人民亦不致多所誤會諸飭所屬遵辦以利徵收云

自外人銷燬制錢之案發現後 政府以此事實有礙我國幣政 曾經通飭地方官廳嚴行查禁惟此事若不明定刑律貪利之徒仍難保不私行銷燬 刻聞司法部爲維持幣政起見 特擬訂銷燬前清制錢刑律 以示限制昨已經奏准如擬辦理矣

陝西財政廳長馮汝騤 奉簡命後本擬即赴新任 陝省軍政兩界人員乃假安慶館爲之祖餞 乃馮氏近知該省情形將來到任仍不免棘手擬向部中籌商辦法而迄無結果聞馮現在對於此席已聲明不願前往故出京之期尙屬遙遙云

交通部於去歲夏間在部內附設路電監查會 以爲監查路電實地調查之計現代行立法院議決 以路電監查本在路電兩司範圍之內曾經提出質問似未便節外生枝另立附屬機關 茲聞該部議遵於月內即將該會取消矣

法國人杜福等 於法京巴黎地方 設有萬國儲蓄會總行 去年曾在北京銷售儲蓄票 頗爲踴躍其儲蓄辦法類如彩票每月開籤一次 近聞該會現擬在北京設立分行 推廣行銷已向我國當道請求允許云

●改訂私鹽充公辦法

鹽務署周督辦現因各省私鹽充斥於鹽務收入不無窒礙刻擬大加整頓決定先由緝私入手前經督率各員司將關於私鹽充公提賞 暨變價罰款 以及處置私鹽拿獲辦法各條 分別核定通飭各省一體遵照辦理在案惟稽核總所對於前項各條辦法頗不以爲然 商由鹽務署將從前先後頒發辦法各條一律取銷 另由稽核總所訂定私鹽充公充賞暨處置辦法七條 移送鹽務署通飭各省切實遵行 等語今將稽核總所新訂私鹽充公充賞暨處置辦法七條詳列於後

第一條 所有私鹽一經充公之後 應由運使商同分所經協理按照下開辦法變賣 (甲)凡在專賣專賣之區此項鹽觔應報專利商人承買一俟所繳之款等於鹽稅暨隨時所定之鹽價即可歸該商等運銷 (乙)凡在各專商之區或在上開甲款之區倘專利商人未能於相當期內將鹽承買則應將該鹽拍賣凡各區關於外置私鹽或繳納稅價之期限或分配賞額各節業經鹽務署及總所核准特別辦法者此項辦法不因現發之飭令失其效力

第二條 凡緝獲私鹽案除鹽斤外所有充公物件均應拍賣

第三條 凡由鹽務官員鹽場護兵鹽巡或緝私兵役緝獲之案應將變價之淨款以一半撥歸中國政府鹽款項下一半撥充緝私賞款查由 甲)私鹽之變價請閱第一條(甲)暨(乙)兩款(乙)充公物件之變價請閱第二條(丙)所罰之款各項之總數內將一切關於緝私公支及變賣充公鹽斤暨物件各種費用提出後所餘之數即爲淨款惟須注意不應將稅款提出所有撥歸鹽款項下之數均應作爲雜稅登入應收稅款帳內之罰款暨充公[illegible]內但對於稅款則無特別款目 所有撥作緝私充賞之款應按下開辦法分配(甲 所有賞款應以六成撥分緝獲私鹽各人員 (即第三條所開實在緝獲私鹽或捕獲鹽犯之人員) (乙)倘有報信之人則應提二成賞之(丙)以二成撥歸該管緝私[illegible]地方之局所按局員薪水之多寡用此例法分給各員(夫役不在內 倘無報信之人則緝獲私鹽之人員應得領賞款總數之八成按照此條應發之賞款應由運使及各局屬員與經協理或分所屬所員司一人將此賞款當面照給領賞之人其分所屬員因交通不便或因旅費太昂不能前往之地方即由該處緝私局卡長官當面照給分所經協理或緝私局卡長官應向領賞各人索取收條連同第七條內所開之緝私月報分別詳送鹽務署及總所查核

第四條 凡由中國海關人員緝獲之私鹽送交鹽務經管之人員後仍按第一暨第二兩條所開辦理關於此項所獲私鹽其充賞款項及分配之法暫照現行辦法辦理此節現在籌議不日即將另行飭遵倘查悉此項私鹽之變價實不敷充賞之額則所短之數仍應由鹽款項下支付

第五條 凡私販土鹽(此項土鹽多產於直豫兩省暨晉省南部)或不適用之鹽或因鹽質惡劣不能按上飭各節變賣之鹽一經緝獲之後應即銷毀不得售賣惟晉省北部土鹽爲法律所許照征稅課倘遇此項緝案如有充公之物件則除將充公之物件變賣所得之淨款提給一半外應由鹽款項下提出一款等於所獲該鹽估價之半數 倘係土鹽則加與官鹽同一重量應納稅款之半數)按照第三條辦法發給領賞之人作爲賞款

第六條 凡遇緝私案件均應詳報并須由各分所及各局 (各局以能照辦者爲限) 另立專簿按照隨時之一定式將各案情登入關於緝私詳情所具之報告應由緝私員簽押 (以能如此辦理者爲限) 再由該管局所之長官加簽惟報告是否明晰及無訛應由該長官躬行查察每案如何判決即所罰之款或變價之總數暨淨數并配賞款之情形應於報告內逐一敍明

第七條 緝私報告應由各該局按期造送具[illegible]兩份一份應逕呈經協理其餘一份呈送運使經協理須查明應歸鹽款帳內之款妥爲匯解勿誤各分所之緝私登記簿內各案情每月應抄錄一份隨同月帳詳送總所如能辦到所有收據亦應一併附入爲報告之佐證

史料

●姚氏記事編（四續）

上海胡氏近刊雜抄第一册首載此編雖係上海人言上海事而於明清鼎革之際政治兵事人物事跡社會風俗可考見者甚多急爲表章與世人共寶之心史識

七月有川沙喬氏之世僕顧六年將六十赤貧無賴假索契爲名創首爲亂時上海靠人者甚多一呼百應統領千人不論鄉村城市士夫富室凡有家人齊索賣身文契 或有平素薄待家人者至此反將主人要打要殺名曰報讐即徐元扈家係閣相府尙遭荼毒其他無論矣更有威逼其主要請酒算工錢者例坐家主之上呼號呼表者稍不如願即打罵凌辱成羣結隊無法無天 吳淞貝遊擊聞知星夜赴上海立擒顧六等五六名斬首始得解散其餘索契諸奴仍將文契交還或以家法懲治或以官法究辦 京師之變未及兩月即有賣勵闖小說者備言先帝將國母公主手刃然後出後宰門自縊於煤山 京師失陷後殉難忠臣不少其貪生從賊者反遭夾打之辱 我郡有朱早服李逢申任京憲要而受辱者有人將對聯貼於府前云朱帝失朝皆爲羣臣早服李賊篡位只因太歲逢申是年即甲申年也 弘光即位南京無一善政用馬士英爲相賣官鬻爵賄賂公行時有西江月一闋云弓箭不如私薦人材怎比錢財吏兵兩部掛招牌文武官員出賣 四鎭擁兵不舉東奴西寇齊來虛傳閣部過江淮天子燒刀醉壞 其時黃得功號昌之最饒忠勇鎭守淮安其次高傑守海州在東路劉澤清守徐州左良玉守廬州在西路皆閣部史可法統轄以禦清兵者也謂之四鎭四鎭戰敗沿海各邑驚惶

[illegible]出版[illegible]

之先其大略而不得其詳英人麥奎馬立司二君所著之華洋商業調查錄綜其用意約有七端(一)比較外人之經濟勢力(二)調查外資之輸入(三)投資事業之價值(四)公司預算之編制(五)金融大勢之變遷(六)簿記法之模範(七)股票貿易之檢查餘凡外人在吾國綜商業皆網羅無遺而各國商業之關係較鉅者亦具見焉此誠資本家之寶鑑而一般國民不可不手一編者也

本館特白

小說[illegible]言版

本報逐日登入第一版極受讀者歡迎惟前以分段見報茲特重印單行幾首尾銜接開卷了然愛讀諸君定當先覩爲快也 定價每册大洋三角 發行所上海時事新報館經售處各省時事新報分館暨代派處

大舞臺念二夜戲

十二月念二夜起大洋特別官廳五角特別包廂七角二等正廳三角三層包廂二角

伍月華 范少山 七歲紅 買餅乾 拾黃金 英雄義

呂月樵 沈華軒 (大)楊再興(殿)

小如意 反延安

蓋卿俊 呂月樵 趙如(房) 取

小達子 三

沈韻秋 王永利 殷春虎 四本南

賈璧雲 郡

小如意 趙如泉 大劈棺

小達子 三

蓋俊魁 何金壽 大閙雅園

本舞臺電話五百九十五號

九畝地新舞臺念二日戲

〇二等正廳一角頭等正廳二角特別廳四角特別包廂五角〇

十二月念二日准演(北市車輛直達大舞台對面相照)(南市電話二百念號北市電話三千四百九十一號承接定座會計開算)

馬飛 打扛

曹甫珠 牧子虎

潘臣桂芳 硃砂痣

潘海秋 張順來 張德祿 夏月華 鍾鳳林 潘海秋 趙文連 伐海潮珠子都

夏月 頭本改

潘月潤 二本良

毛韻樵 三本殺

夏月珂 四本子

周月珊 報

邱治云 湯雙鳳 李祥麟 文鳳

九畝地新舞臺十二月念二夜戲

二等正廳一角頭等正廳二角特別廳一元特別包廂一元

念二夜准演(北市車輛直達大舞台對面相照)(南市電話二百念號北市電話三千四百九十一號承接定座會計開算)

毛仲琪 老將

潘桂芳 不老

曹甫臣 十二太保

劉漢臣 拾黃金

張德祿 夏月華 趙文連 花蝴蝶

夏月珊 沉

孫(獨一)(老生)菊仙 全本香

周鳳文 床

邱治云 趙文連 夏月華 全本美

潘月樵 人

毛韻珂 計

夏月潤

邱心如 許奎官

虹口活動影戲園

設在美租界乍浦路中西書院北首第一百十二號門牌

戲目 中華民國五年正月二十五號二十六號

一 全…滑稽影片

二 …之又發…

三 西克氏之為難

四 白氏之長老

五 漁…笑吏…

六 愛情中之大…

七 得律風女氏

價目 頭等二角 二等一角 三等…

東和活動影戲園

武昌路四號東洋廟隔壁夜戲七點開演禮拜日戲二點開演

西歷正月念五號念七號准演最新好戲

滑稽新戲 油畫師遇情人是佳美戲

獅穴救女

獵戶之婦安巴全本

猛獅噬凶

價目表 頭等三角 二等二角 三等一角 禮拜日戲 樓上二角 樓下一角

借座永記第一臺

十二月念二夜

價目注意起碼二等一角正廳二角特別官廳三角包廂特別川角

特請寰球馳名大技術家

韓聯合 敬 全體 文 團員 君

一夜准演十二門之目 韓振聲 韓敬武 蔣九五

看銅錢 取表 洛梨票 大偵探 茶會 三水 平手

外加中國柔軟奇技文明新灘簧

男女愛情之媒介

口臭沁 含片 散彩 上海 人 壽齡室秘製 大藥

大舞臺

念二夜大洋價特別包廂七角官廳五角正廳三角三層包廂二角

(小)(達)(子)

三四本取南郡

大閙三雅園

鏡花戲園

特聘越郡超等著名文武藝員

准於新元旦日夜開演

冤枉

冤枉真冤枉 人人說天堂 上海香港 遠地來經商 抱定宗旨 勿嫖勿賭勿去逛 茶樓酒館 暫時賞賞 萬不料吃了大冤枉 並非楊梅 兇險惡毒瘡 不過身體有些勿清爽 皮膚瘰癧 似紅似黃 許多靈驗外採藥 含本逐末 難免虛設 又有一種小便斷續 大異平常 初見淋濁 面色驚惶 妻妾傳染 或白帶 或痛經 甚至終身服藥湯 最危險 白濁錯手入眼眶 聰明兒女 兩目勿見光 鄉里戚族都說我放浪 其實冤哉枉 幸而五洲大藥房 有一種清血解毒 兩全其美 花柳風濕藥中的大王 名稱海波藥 鼎鼎聲聞播四方 功能保護肌膚 清理內臟 連服兩瓶

功效異常 最靈驗 皮膚小瘡 一掃而光 遠年風濕骨節痛 如法試服 步履照常 謹告男女同胞 有病早服藥 切勿聽瞞延累受重傷 地球商標 清血解毒海波藥 經驗功效 牢記勿忘 身體快點弄清爽 免得遺累妻妾繼染子孫

真冤枉 清血解毒海波藥 每瓶二元 每打廿元

總發行上海四馬路五洲大藥房

人造自來血

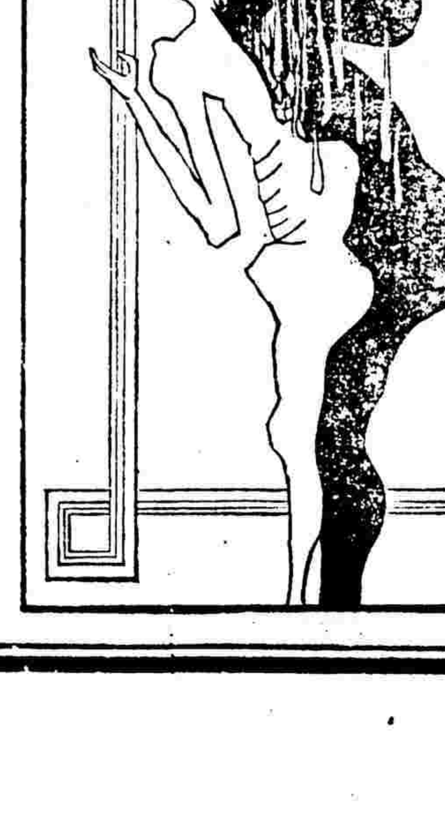

自來血為天下第一補血品也。凡遇體質不健或癆瘵諸症。一經服此。未及一月。無不霍然見效。是以證函相率而至。累篋盈筐。幾至刊登不追。除擇緊要登報外。特再編訂第三集保證書一冊。以便各界諸君之索閱也。但今時值冬令。氣候日冷。百體應調補之際。故特謹告

自來血專治 五癆七傷 身弱血虧 咳嗽吐血 氣虛精淡 暗產小產 赤白帶濁

價目 每大瓶二元 每打二十元 小瓶一元二角 每打十二元 (此藥各埠均有經售)

上海四馬路五洲藥房總行啓

五洲大補膏

此膏大補中土 焦培戊金 養脾滋腎 臟腑各經 凡病後精神失調 體衰倦怠 恍惚少食 法將此膏按服 之開百試 百身驗

每大瓶二元 每打二十元 小瓶一元二角 樣子五瓶

總發行上海四馬路五洲藥房

仲閭潤目

孫君仲閭為瑞安遜田先生哲嗣仲容先生介弟書法精絕一時名重瀛壖家學有所自來茲以薄遊京滬間求書者日不暇給爰特代定潤例如左

堂匾十圓 齋額三圓

市招字徑二尺以上者每字五圓以下減半

堂幅八尺十圓 六尺五圓 四尺三圓

橫幅八尺十圓 六尺五圓 四尺三圓

屏條八尺十圓 六尺五圓 四尺二圓

屏聯八尺十圓 六尺四圓 四尺二圓

直幅八尺四圓 六尺三圓 四尺一圓

執扇一元 墓誌碑記壽屏另議

篆隸真行請註明 劣紙不書 潤筆先惠

件送上海時事新報館代收約日不誤

湯壽潛 林開謨 楊鍾羲 沈曾植 嚴復 沈瑜慶 代訂

艾羅補腦汁

功效 補血補腦 卻病享遐齡

價目 大瓶二元 小瓶一元二角半

發行 上海三馬路 中法大藥房

精神丸

贈送精美五彩美女圖

自即日起凡購精神丸一瓶贈五彩美女圖一張無論上海總號或外埠各分號及經售處均有奉贈此圖係鼎名畫家鄭曼陀君所繪付之精良石印非常美豔諸君既購補品又得名畫是誠絕好之機會也

上海三馬路 中法藥房啓

謝覲 … 尊製雙… 萬金… 十

教育學

教育成績

義勇說（朱瑞亭）

千古建功立業而爲世界第一等偉人者無非由義勇所致也勇由義生義以勇成謀之必行行之必果修身然齊家然治國平天下亦無不然彼夫[illegible]公德競私鬥者謂之悍不得謂之勇屠人道好殘殺者謂之暴不得謂之勇皆同類特血氣者謂之野蠻不得謂之勇非特此也斤斤於一姓之存亡而不爲億萬人謀利益甚且以[illegible]身爲職志勇則勇矣而不得謂之義先哲有言君子有勇而無義爲亂小人有勇而無義爲盜故勇非難而義勇爲難耳昔朱暉年十三與諸母道遇羣賊睡拔劍拒之非倫常之義激其勇乎荀巨伯遠視友病值寇不去非朋友之義激其勇乎馬援之出征絕域岳飛之精忠報國非敵愾之義激其勇乎吾中國同胞四萬萬使皆有義勇之氣慨見理明守道確安見國勢無勃興之一日哉吾國民毋自餒焉可也

（原評）氣勢不平

教育文件

救國興學方法以外之意見書（汪家棟）

教育之與廢關係於國家之盛衰稍具智識者固人盡知之今亦無待再言而欲教育之普及非實行强迫不爲功此其義又人盡能言之然普及也强迫也此種論調久已聒我耳鼓而起視國中教育之現象果已强迫乎普及乎吾人既廁身教育界上固亦無庸自諱可知徒託空言仍無補於事實也履者曾與友人論及此事彼之言曰凡百事業之成敗均視其經濟力之厚薄以爲比例教育事業何獨不然今欲普及教育實行强迫豈可爲無米之炊就今日現狀而論已辦之學校足以維持亦已幸事至於普及强迫愼勿作此門面之語且視其力之所能及而後行之可也予應之曰唯唯否否予亦知各國教育之所以得能普及雖屬於政府之實行强迫而實在於地方上私立學校之發達乎使均欲取給於公家公家恐亦無此財力所以謀教育者當處處發展其自動之能力不應皆仰給於公家使公家與以若干之財力然後辦若干之學校而自居於被動之地位恐易世紀後而中國之教育仍不能普及也今因外交上所得之教訓舉國之人羣以教育爲强國之根本發揚蹈厲銳意進行於是有救國興學之說出現楊君鑑森創議於前秋星閣主持論於後顧子蔭亭復爲之擬訂辦法而熱心教育諸君之馳函詢問者更踵相接謂非愛國之熱誠有以致之乎自今以往吾中國轉弱爲强其在斯乎其在斯乎

雖然救國興學果盡善盡美矣而鄙人於此竊有所感以爲此方法之外尙有數事當及時並進者敢敎一得之愚聊抒所見請耗去讀者極寶貴數分鐘之光陰使畢其說可乎

予少長於鄉年來雖就事蘇申每當年暑假時例必歸省鄉中之事仍習見習聞今卽就鄉中之情形言之以供諸君子之研究我國鄉學垂二十年迄於今而全國初等之小學統計共有若干各鄉之中能否至少有一初等小學亦尙難必顧一鄉中設置小學之多少當視該鄉學齡兒童之多少以爲標準苟或一鄉之中戶口稀少聯合附近之鄉鄉合設一校於適中之地亦無不可今者各鄉之中尙無小學之設置者無論矣卽或較爲繁盛之鄉已設有小學三四校五六校者總其學生之數三校者多不達百二十人六校者多不滿三百人而以學齡兒童與就學兒童之數相較就學者不過居三分之一多或五分之二若私塾則到處充斥雖不必謂較前更形發達而實則未曾因設置小學之後而私塾受其影響夫果何爲而使之然乎一言以蔽之曰風氣蔽塞習俗難移而已一般中等社會以下之人之心理以爲我之子弟之讀書與否無與人事卽讀書矣自有向之門館先生羣所信仰又奚事而學新法乎所以洋學堂之名稱鄉間仍到處習聞也卽或經各區學務委員等之苦口勸導勉强來學而欲其繳納半元或一元之學費或書籍費戛戛乎其難哉（按予弟入學讀書爲父兄者爲之繳納學費實屬盡之天職我國小學校令第三十九條第二項鄉立初等小學視地方情形得酌行政官之認可亦得徵收學費其徵收學費規程第一條云初等小學每月得收學費銀元三角以下使鄉校中每年徵收一元之學費並不爲多）推彼之意以爲予旣强使我子弟入校讀書則此學費書籍費我卽可以不負其責且學校旣屬公立校中敎員已有公家之俸給學生書籍理宜由公家發給故欲其繳納學費等款或幾疑爲敎習之額外需索者有之此種謬見橫梗胸中而欲期學校之發達敎育之普及也難乎不難使爲赤貧之家無力措繳猶可說也而或者處境尙優亦皆狃於習俗或仍在家延師敎授或雖入學校而以校中放課太早且有星期之休假未免於學問上鮮有得益願使其子弟於每日校中課畢之後及星期日仍入私塾讀此神童詩百家姓學庸論孟等書者有之（此均予之所親見並非爲過甚之詞）由是知雖多貼廣告不收學費亦不足以歆動之也且也鄉間辦理小學半多因循好名者僅知以擴充學校爲鄉董及學董之門面校數雖由漸加多而每校學生之實額或十數人數十人不等多亦未能超過百人以上且一校中之學生欲其按年遞加殊屬難必或者有後學期反少於前學期退學者之數較多於新生者考其退學之原因或者以處境頗艱不俟畢業而亟於謀生者或者以校中所受之課不切實用與兒童將來之希望不能一致者或則退而仍入私塾者要而言之學校之不能見信於社會此其總原因也至其編制大都爲多級一校中之敎師多則六七人少亦二三人欲求一完全單級編制或二部敎授者殊不易覯使爲節約經費從事改組又輒誤謂無此相當可容五六十人之敎室總之對於地方學務能切進行如法辦理者殊屬少數辦學者而如是就學者更不庸苛責矣或者謂比年以來我國民智漸開物質上之進化已有一日千里之勢予僅就其一孔之見安足以概其餘信如子言何自囿之太狹耶予誠鄉人也知一鄉而已矣予曰否不然予豈敢就一鄉之所見而爲一網打盡之計哉予足跡雖不廣特所見聞者不止一鄉耳予今所言不過千萬中之一二也或有爲予所未知予所不能言者蓋不知凡幾予極望我國民智之開通物質之進化普及於全國而有一日千里之勢特平心而論今日之所謂開通進化者果居多數乎少數乎惜居城市都會及通商大埠者之人民固未可以與鄉間同日而語也卽予之所見爲一鄉矣設不幸而一鄉如是他鄉亦復如是試思我中華民國尙復有振興之望乎故城市之人而皆開通僅佔全國少數之部分必全國之鄉僻盡能開通而後敎育普及國民程度可藉於一致國家之隆盛自有不期然而然者矣合抱之木生於毫末九層之臺起於累土千里之行始於足下欲國之强安可不自鄉入手哉

子文毀家紓難卜式輸財助邊爲我國歷史上之榮譽近頃以來輸款救國捐產興學者亦不乏人惟究屬少數千萬之中未易求其一二也中人以上之家富有產業歲入甚豐者國中殊不乏人奈僅知學揚子之爲我而不肯學墨子之兼愛何卽以此次之救國儲金而論其能慨儲鉅款數千元或數萬元者舉國中能有幾人以此例彼事同一轍雖有十萬紙之勸告而能聞風興起發願創辦者恐仍屬寥寥也卽或各鄉之中果有急公好義樂育英才者聚出亦安得有廣廈千萬以敎育此旣無普通智識又乏國家觀念之多數人民者竊以爲普及敎育誠今日救亡之良策而與學方法尙需審程並進求其切於根本也三子所言僅爲振充學校敎育計尙未顧及社會敎育也僅爲及歲之學齡兒童計尙未及於成年失學之人也僅謀畫於創辦將來之學校未計及於現在已成之學校也處今日而不欲普及敎育則已如欲普及敎育以上三者斷不可以不兼籌並顧也茲乃不揣固陋於課餘之暇略述鄙意以與三子者商確幷願就正於世之大敎育家焉。

（未完）

教育研究

初年級國文教授之困難及心得（續）（趙傳薪）

四）讀法之注意　學校中生徒大抵少誦讀工夫一因人數較多二因時間忽促此誠無法可思也然僅恃片時之講解而不加以熟讀恐不免掩卷卽忘敎者雖幾費唇舌而學者仍未嘗領會作文課進步之遲未始非坐是病也故鄙人謂宜減少還講時間多令其誦讀惟學生對於讀法最不留意宜批評其優劣藉以振起其精神且數人合讀易於混雜有時宜擇功課較劣之學生使一二人讀之以糾正其字音句讀之錯誤

（五）自擬尺牘　初等小學第四學年可於國文時間內授以尺牘一課然至第三學年之第三學期已可擇簡單書信先爲敎授此亦實用主義也惟坊間所出尺牘課本適用者少鄙人嘗按學生程度依目下情形自擬尺牘以敎之不必句斟字酌以淺顯適用爲主有時課前不及準備臨時遽在黑板書之僅求其通順敎者並不費力而學者較本閱課本爲有益矣

（六）作文課命題改筆之注意　初等小學生徒思力薄弱經驗無多敎師命題須擇敎科書中讀過者或爲其耳目中所曾經聞見者下筆時乃有頭緒而無模糊影響之談記事題及尺牘題兒童最易着手其成績較論說爲優鄙人去年敎授初小第四學年屢經試驗僉信小學作文宜多出記事寫信等題在學者一方面可以應用而敎者一方面可稍省改筆之勞記事題可分兩種一爲實有其事而記之一爲假設事情而記之實有其事之記事題如開學記遠足會記運動會記等假設事情之記事題如記某生之勤學守規記某童之孝友等可隨意命題至於改筆須細視學生原本可留者留之不必炫才多改兒童文字往往有意而未能達出接貫未順層次未清且多別字故須視之覺一句不可用細閱之乃知其用意順其意而略爲改削之敎者省力學者得益若必苛求責備概以原本爲不合題情題意作一筆之勾改者煞費苦心作者見而厭倦非特徒勞無功且使學者永遠敗興甚非循循善誘之道也

以上六則爲鄙人自以爲可用者但各人宗旨不同敎授法亦無一定上所云云竊欲與敎育界諸君一研究耳

青年會消息

本會會所在四川路第一百二十號門牌電話第一千二百號

附屬中學校年假

本會附屬中學校定於正月二十五號休業春季始業定於二月十八號先於十六號招考新生有志就學者可卽日來校報名以便屆期應試

童子部徵求大宴會

二月二十四號晚六時半童子部舉行第一次徵求會員大宴會並贈得勝獎品凡屬得勝各隊員屆時統希早臨共與盛會

童子大會

本月二十六號起至三十一號止在南京開童子大會籌議童子部進行手續凡童子會員願往者速向童子部接洽

世界語會消息

緊要通告（編列第一七〇號）

民國五年一月念五日第六九四號中央事務所通訊處上海西門江蘇敎育會

本會願同胞人人有世界知識。人人購讀世界語講義。故定章原須銀拾貳圓。今全部祇收兩圓。不日截止。惟由郵局匯寄。如發信之日。在陰歷乙卯年者。仍可減收。特告。

函授部月考案（三一）

▲第三次月考等次（十三）
（超等）幼曼　洽天　（特等）張昌普　翟光裕　（優等）趙伯農

▲第四次月考等次（十一）
（超等）潘天肅　翟光裕　幼曼　洽天　（特等）張作楫　（優等）趙伯農

▲第五次月考等次（十）
（超等）幼曼　潘天肅　洽天　（特等）趙伯農　（優等）王桂森　翁少卿　翟光裕

▲第六次月考等次（九）
（超等）潘天肅　郝蘭亭　（特等）朱應期　（優等）王桂林

▲第七次月考等次（八）
（超等）薛春岩　談晉卿　潘天肅　（特等）郝蘭亭　（優等）王桂林　朱應期

▲第八次月考等次（五）
（超等）衛勞　薛春岩　談晉卿　（特等）郝蘭亭　（優等）朱應期

（附告）凡列入中等以下者不備載。自二次月考起。列入超等者。照章酌贈書報等物。卽祈向本事務所所長室領取可也。

中華民國五年一月二十六日(即陰歷乙卯年十二月二十二日)(星期三)第二千九百十號

通訊一束

蘇州

▲**殷道尹辭職說** 蘇常道尹昨由甯垣返蘇後飭派本署各科趕即辦理交代復於今午趁車赴甯聞此行原由實因現值滬警之際匪盜迭起防不勝防且道署又每月裁去經費四五百元辦公人員僅斯數人辦事諸多棘手是以決意辭職特未悉能否邀准耳

▲**委查被控知事** 蘇常道尹公署據泰興公民劉振鐸鄭遜稟控該縣知事措置乖方請求查辦等情當批稟悉查鄭遜稟件照章不批姑念控關該縣知事措置乖方處實均應澈究仰候飭委查明具復再行核奪云云茲聞道署批飭後特委警廳司法科長謝寶華前往該縣按款澈查異相以憑核辦云

▲**飭查洋員事項** 蘇垣行政各機關奉政府通飭將各機關聘用洋員助理事宜尅日詳查具報并開具應行查報之事項如下
(一)該機關有無聘用之洋員并該洋員之氏名國籍年歲(二)該機關所聘用洋員之學歷資歷及其所担任之事務并聘期之名義若何(三)該機關所聘用之洋員有無合同并合同預計於何年何月滿期(四)該機關所聘用洋員每月薪金若干(五)該機關所請洋員 任事以來成績若何 并其性行如何

▲**警探拿獲鉅賊** 無錫縣警察第一所巡官薛頌平今午乘車來蘇會同警廳偵探在護龍街彩云樓茶館內拿獲案犯馮根生馮二寶等二名立即押解返錫聞此係行竊無錫女學校價值千餘元金飾案內之鉅賊云

▲**水警廳除賭害** 水警第二廳長趙云生訪聞蘇鄉車坊鎮現有賭匪胡學成等糾集大股賭徒搭蓋賭蓬數處終日開場聚賭輸贏甚巨爲害實甚昨特密飭游緝隊長李標勝督帶師船數艘馳往該鎮一鼓而上將該賭匪胡學成就擒並獲賭徒七名當場搜獲賭蓬檯板賭具等件於今午後押解來蘇由趙廳長略加訊問立即移解吳縣公署訊辦矣

▲**保衛團與槍械** 吳縣公署據滸市張瑞和等稟以保衛團現將成立請予發給槍械具領等情奉批查該鄉保衛團早已成立爲保安地方起見自應合歸保衛團辦理未便自爲風氣至請領槍枝一節前奉省諭查報如稱保衛團應需槍枝種類案內即經照會各市鄉公益善事查復迄今未到據稟前情仰即就近報告滸市保衛團事務所妥爲商定辦法由該事務所蒐事詳縣核辦事關請領槍械萬難稍有疏忽云云

清江

▲**請加公費之難行** 徐海道尹行政公費原按二等開支實際上已屬不敷現張巡閱使又由徐奉調南下凡地方一切防務匪警道尹未便置而不理然在在需款幾有無可措手之勢爰由李道尹詳請齊巡按轉呈中央擬將二等改作一等俾可措置裕如旋經齊巡使批覆謂際此財政困乏之旣難照准亦未便遽爲代轉云云

▲**大宗私土之破獲** 日前清江某錢號有銅元五十餘箱由臨河利駒小輪運往海州板浦鎮採辦北貨當經該處防軍察其形跡可疑立予搜檢隨由箱內查出僞造印花烟土六七十包遂一併解往灌雲縣署罰辦聞有紳士出面運動擬請將土充公將人釋放陶知事現尙未有如何表示也

▲**變通屠宰稅辦法** 淮邑辦理屠宰稅異常認眞凡未領捐照或私宰私售者查出即須嚴懲因此無知鄉愚被罰被拘者指不勝屈現經五市二鄉各紳董籌議以陰歷年關將屆鄉間農民例有屠宰情事若槪予罰辦未免近於煩苛且易起無賴敲詐之念爰特公呈趙知事除關於營業外准予弛禁十日以免紛擾而資民便

安徽

▲**方夢超被捕後之所聞** 駐蕪探訪局王探長前在迎春坊某妓家捕獲之方夢超業經由警察廳解送統部訊問聞又牽涉美仁里妓女花文秀當經馬統領飭傳該妓詢問一切又聞當方被捕之時幷未搜出證據而倪將軍來電明謂通緝案內并無方夢超之名幷傳說北京某某曾有電來請爲開釋究竟眞相若何現在尙不能明瞭查方又名無我桐城人年前在蕪由皖路股東推爲代表赴京領得部款即往上海本年春與湘人黃勵生(前充安徽民報主筆)在滬發起對日同志會鼓吹抵制日貨經日人控告拘押捕房未幾案結開釋

▲**蕪湖總商會改組誌聞** 蕪湖商務總會本定十八日遵照新商會法實行改組不意是日天氣陡變風雪交作故各幫商董之到會者未足法定人數不能投票聞擬改下星期舉行云 工務總會照新商會法應與商會合併日前商會曾致函工會併商合併改組辦法工會接函後特開會集議其結果則公推姜少廷鳳声庭盛際唐張小亭四君爲組織總商會發起人亦已函復商會查照商會此次改組之後聞須附設商事公斷處以便處理商業上種種之糾葛每年全會經費預計非萬元不可然除去各幫所納之會費外不敷之數從何籌措及商事公斷處之人才從何網羅均爲今日最重要之問題想該會當早慮及之也

▲**警務處長將出巡蕪湖** 警務處長兼省會警察廳廳長朱珂玉君早有前赴蕪湖巡視之說茲得警界消息聞朱處長日內即可由省至蕪又聞水陸警察行政經費業已規定每年爲一百二十萬元云

本埠時事

●海軍司令部問題

▲**決議撤消司令部** 駐滬海軍司令部中央曾有取消之議是以策令海軍部長劉冠雄氏來滬籌辦茲自劉部長抵滬後連日商議取消事宜聞已議決將駐滬海軍司令部撤消所有司令部官佐除李總司令及參謀副官軍衡科等調歸海軍部辦事外其餘員弁各職員一律裁去藉以節省經費原駐司令部之衛兵仍行調回本部差遣將來調撥軍艦一切事務均歸本部直接差遣業將取消辦法電陳中央核示矣

▲**護軍署與司令部** 松滬護軍使署先於一月七號已經遷至龍華暫設於子藥廠內辦公並定陽歷二月內開工在龍華建築新署一切手續均經詳奉核定在案茲悉楊克威將軍以附設製造局內之海軍司令部業由劉部長決定取消其辦公房屋甚爲寬敞且係洋式堪以改爲使署足敷辦公之用尤可節省建造新使署之鉅款一俟海軍司令部實行取消後即行遷入業已擬將新使署免予建造並以海軍司令部改作使署情形詳請中央核奪矣

▲**劉冠雄溯江而上** 海軍部總長劉冠雄決議撤消海軍司令部後即於昨日(二十五)乘坐兵艦會同李鼎新總司令於上午赴吳淞察看炮臺並駐在口外各軍艦之設施即於是日溯長江而上至甯亦有一二日勾留又須往閩皖一行云

●又派北軍防閩省

北京陸軍部近日查得閩省地方戒嚴原有軍隊尙慮單薄又在北洋陸軍中選派一千數百名乘津浦火車南下換乘滬甯火車繞道上海再換輪船赴閩遂電致松滬護軍使於該軍抵滬時飭屬照料是以楊使立委第十師第九旅第十六團執事官劉寶忠於昨午至上海縣與沈知事商借該軍駐宿之處並聲明該軍准於今晚八九時可以抵申沈知事即以滬南閘營公司地方暫借二三天但該公司總理現亦不能主張因民事涉訟於地方審判廳允借與否權歸該廳廳長主裁且以沈知事急向該廳袁廳長商明允許立飭夫役馳往打掃以便該軍蒞申駐紮云

●香港廣東銀行分滬誌預

香港廣東銀行本創設於舊金山自該行總理陸蓬山君於民國元年將總行移設香港後擴充資本至二百萬元次年分設廣東省城於世界各通商大埠託最負時譽之銀行爲代理故匯兌可通全球爲吾國對外銀行機關之鼻祖邇來營業日益發達在香港已占第三位置駕花旗有利正金而上之各種存款計達六百餘萬茲聞該行決定推廣營業特在滬地組織分行名曰上海廣東銀行已擇定英租界寗波路廣肇公所東首四號爲分行地點並舉定李煜堂君爲監理姚巨源君爲正司理黃朝章君爲副司理大約陰歷二月中即可開幕云

●電促劉式訓返京

中央前以滬埠外交上事項曾派前任駐法公使劉紫升來滬會同特派交涉員周金箴磋商領事團辦理一切現聞劉君抵滬後已將各事交涉妥洽原擬早日返京因滬上爲劉君梓里並有房屋產業在高昌廟地方故與同鄉人士稍作盤桓近因政事堂迭次來電促其回京有某項要政待商不便再行勾留已定於日內由滬啓程赴甯循津浦鐵路北上也

●謀財害命案發見

法新租界霞飛路寶德里三十號門牌平房內陸周氏於前晚被人謀斃在床後經人通知房子陸生銓到來報告捕房石總巡立飭各探查拿兇手昨日由探目沈德福包探任水揭任阿坤等偵知實係貼鄰成衣匠朱文奎及黃包車夫小王等所爲當即將朱王兩人拘獲抄出利刃一把及贓洋十餘元經石君訊供承認謀財害命不諱并由中西官詣驗得兩手兩足均用蔴繩捆縛口內塞有棉花並用棉被壓在頭部身死頸上壓有傷痕驗畢飭令自行棺殮候飭兇手解堂訊處 又城內訪函云昨晨上海地方廳林檢察長接到法捕房來函略稱新法租界霞飛路遞婦陸周氏昨晚被匪謀害身死當經本捕房閱警立飭探捕拘獲嫌疑一名現押捕房應請相驗等因查該婦陸周氏現年七十九歲生有二子長子名陸生銓次子名陸根生昆季二人則同居於附近念一號門牌向在外面所談茶肆營生之內素與乃毋分居該氏業產頗豐每月可收房租洋數百元此次該氏遇害諒爲匪徒見財覬覦而起當時各匪入內動手搶劫時則二子均不在場迨聞耗趕至匪已逃逸毋已斃命於是投捕房並地方廳稟請驗究林廳長據報後立委伞檢察官毛檢驗員等蒞該處四十二號戶場會同中西各員當驗明該氏雙手雙足均遭繩九傷然後以棉絮塞口復以棉被兜頭堵壓因此氣悶致命而死當該氏用力倔强爭扎所以面目鼻梁等處受有微傷各官驗畢塡明尸格飭令尸屬陸生銓等自行棺殮李君等又獲得該氏房中地板上滿散銅元遂詰問尸子等時晚共失若干物件據生銓等訴稱所有洋銀素爲毋親保存此次共失多少迄未查明俟查清實數再行核陳李君准之與中西官商巨飭回廳稟報林君核示林君立即選派幹練法警着督同該圖地保偵查在逃匪徒一到案懲辦

●郵件改章實行期

滬上郵務管理局近奉交通部頒發新訂六十號寄費清單凡關於快信包裹郵件較前略有更改定陽歷二月一日起遵照實行昨已由該局將此項新訂寄費清單分發本埠各商號公館查閱並於北京路總局及各處郵務支局粘貼通告以便人民一體周知云

●救火會功孚既濟

救火聯合會自前清光緒末紀由邑紳李平書姚子讓莫子經諸君創辦以來成效卓著上年經齊巡按使咨請內務部呈請核獎現在已奉批准頒給功孚既濟匾額一方會長毛子堅由內務部核給警察獎章以示鼓勵云

●粵省查緝劉竹卿

黨人劉竹卿等前在粵省設立機關私藏軍火運動軍隊暗殺上級官長本月九號經粵省警衛軍偵悉緝獲同黨五名訊據供出首要劉竹卿郭鴻達等已先期赴滬故龍上將軍特派偵緝員唐某鄭某等四名賫文來滬查緝唐偵緝員等已於前日附搭鎮安輪船到滬當投松滬護軍使署淞滬警察廳請爲派探協同查緝以便解粵省歸案訊辦

●饑民大鬨潮八誌

▲**環控已撤之知事** 浦東南滙縣張江柵饑民率衆鬨鬧要求富戶酌給錢米任意騷擾甚且竄入川沙上海兩縣境內勢甚蔓延當經齊巡按使特派專員路某先下鄉調查饑民眞相一面由上海縣沈知事會紳設法籌賑散放在案茲聞南邑所屬各鄉鎮店舖以此次饑民滋鬧之原因實由於該縣馮知事限令民間呈繳屯田價勢甚迫切以致激衆憤旋又波及商家其中地方店商居戶損失甚鉅且被搶各商及居戶一經稟縣請示乃該縣長怕衆勢橫不敢親自履勘僅由警區警佐等出爲潦草閱看敷衍塞責無怪該饑民恃衆搶擾日復一日地方居民遭此蹂躪心實不甘業已具名稟呈滬海道周道尹及蘇齊巡按使請爲撤查狀況切實辦理云

▲**拆卸各要道橋樑** 浦東各鄉鎮自被饑民鬨荒以來曾經楊護軍使撥派三十八團兵隊前往各處扼要駐紮藉以鎮懾離城較遠之大村莊各處居民咸自備防堵將各路要道橋樑拆去以免該饑民再來搶擾

▲**嚴拿懲辦之請求** 鎮紳于陸以此次協辦屯田繳價得禍報告損失計達一萬餘金連日奔走忙碌除面稟滬海道周道尹伸訴前情懇求昭雪外復於昨日上午搭滬甯火車赴甯面稟齊巡按使聲請飭屬嚴拿爲首肇事之人按律懲辦並勒賠損失云云未識上峯若何辦理也

▲**北蔡鎮幸未肇禍** 北蔡鎮前日(廿四)到有饑民男婦老幼二三百人當地貧乏者復從而附和之是日適有南匯縣法警金瑞嘉陶錫源等因公飛船蒞鎮(緝拿鬨學案內人犯而來)該饑民誤會認爲捕拿伊等聲言欲將該差船拖起焚燒一時人聲鼎沸哄鬧不休幸經該鎮紳董衛硯卿到場極力開導未肇禍端當由衛君向萬春豐園楊永豐米店等磋商籌集銅元三十餘千按名發給始陸續往御界橋而去聞御界橋富紳張雪舟性頗好施自鬧荒以來已四次被擾均以銅元米糧分散絕無吝色云

●護軍署之受爵禮

松滬護軍使楊善德君奉中央策封一等伯爵日前(二十四)上午十時在龍華使署舉行受爵禮楊君身穿禮服親自招待來賓往賀者如就率辦事處駐淞參議官楊小川君海軍總司令李鼎新使署參謀長趙聯黃君秘書杜梅叔君上海縣知事沈詔石君及臧王二旅長所部人員約有百餘人午間大開筵席至二時始興盡而散

●蘇筠尙辭職問題

本邑南商會協理蘇筠尙君前日致書該會各議董聲請辭退職務已紀昨報茲聞該會各議董據函後以蘇君任事協理迄已多載聲名卓著商情萃相感詎不期此次陡然辭職莫名其故是以據情聲請顧總理竭力挽留並定日內特開臨時會邀集全體公同研究俾蘇君照常任職維持會務云

●生死道德之演講

本月二十三日下午尙賢堂中西人士開會討論生死道德之關係請伍廷芳先生主講天雖大雪中西男女人士到者百餘人座爲之滿梅殿華王文典二君亦到會四時開會首由伍廷芳君演說略謂今日之會不獨聯絡各教研究道德幷說明生死理由前數百年歐洲因仇教而生戰鬥屠戮人民滅絕人道蓋各教均有原理特因地制宜稍有區別然其宗旨同一勸人爲善自後人張大其事廣設教堂大興廟宇徒尙形式僞文於眞理反少研究試思人生百年歲月無幾須力行善事使死後靈魂不致受苦即轉入輪迴亦有報應所謂前世因今世果也余略知前世事然此理極精與非數語所能發明茲特言其大概俟後開會再當與諸公討論耳繼由梅殿華君演

說謂余本耶穌教人初不知教中精義近年西國有通教會討論各項宗教互相發明始能略知究竟蓋各教同一大主宰其名雖異其實則同然人之靈魂始終不滅惟視其人之善惡耳復由李佳白君演說謂斯會宗旨無非欲各教聯絡同講道德今日之會不能盡所欲言俟陰歷正月十一日再當開會研究進行云

●電告瑞雪兆豐年

滬上自陰歷入冬以來雨澤稀少鄉間農民望雪甚殷本月二十三晚忽然朔風怒吼大雪紛飛一夜之間深積數寸軍政各當道以瑞雪及時實爲年豐之兆前日特將滬埠得雪農民歡忭情形電告中央

●南市挖泥之障礙

上海工巡捐總局昨接濬浦局總工程師函開逕啓者南市挖泥工程業在大達碼頭開辦所有前住船隻已經遷移太晚對於工程實已受其影響鄙意仍請貴處諭飭警吏將前次所布之文告再行剴切勸導俾船隻木排碼頭等至遲於挖泥機拋錨之前一日在所拋錨地點中(挖泥機錨所拋之地點約離該機前面五百英尺兩旁亦然)悉數遷讓庶工程得以積極進行再濬浦所棄之垃圾泥沙石子以及種種廢物請貴處於即日起實行禁阻倒置總之此項阻礙日積月累故南市浦江愈形狹淺者悉由於此而目前之必需濬挖者職是之故倘再因循姑息自茲以往即盡力開挖灘地以及填築駁岸庸有濟乎爲此專函奉懇望即迅示該處一帶務須再施嚴厲進行手續以收實效而利工程云云

●蘇滬縣警之聯絡

上海縣公署現准吳縣知事孫錕祺來文以現在地方多故萑苻不靖特在本署設立偵緝隊專司緝捕盜匪歸入縣警察範圍辦理當詳奉馮上將軍齊巡按使批准現已成立咨請查照轉飭所屬警探遇事彼此聯絡互相協助等因沈知事昨已轉行地方警察所分飭各區一體查照辦理矣

●勤務督察長資格

淞滬警廳昨奉巡按使飭開准內務部咨開准吉林巡按使咨陳內務勤務督察長一職應如何任用請查核見復等因到部查督察長爲文官任職令所無自應作爲職務本部前於京師警察廳詳請變通編製案內業經奏准定以資深之高等警察官或軍官由該管長官造具履歷加具考語詳由本部奏准派充在案該省事同一律應即查照辦理除咨復暨分咨外相應咨行查照飭遵可也等因准此除分行外合亟飭仰該廳長一體遵照此飭

●警署之鈐記式樣

淞滬警察廳長徐國樑昨奉齊巡按使飭知略謂准內務部咨開查各省地方警察局或警察廳所屬各區警察署需用木質鈐記前經本部呈奉批准由各該省行政長官就近刊發並由部通行飭遵各在案惟鈐記式樣未經規定各省刊發不無參差自應厘訂劃一式樣以期一律相應繪具警察局及警察廳所屬各區警察署鈐記式樣咨行查照辦理並希轉飭遵照可也等因附送鈐記式樣一紙到署准此除飭行各警察廳查明所屬各區警察署開單詳候刊發鈐記外合亟給具原頒鈐記式樣飭行該廳仰即知照云云

本埠瑣事

城內

●倒斃無名男尸　老北門內薩珠弄口昨晨倒斃無名男尸一口年約三十餘歲由十二鋪地甲金文投報地方廳委派檢驗官毛檢驗員等蒞場驗明該尸病後因凍致斃因無家屬判由堂棺殮

●拐匪拿獲送廳　南倉街開洋鐵店之姚耕泉其妻龔氏近被劉和尙阿招等用拐逃匿業經姚查明蹤跡控經地方廳林檢察長昨飭法警往拘祇將林阿招拿獲解廳奉諭候訊核辦

南市

●工巡捐局兩批示　上海工巡捐總局朱局長批示連錦堂稟妨礙公務由批據稟已悉八長渡船應行換領牌照前經迭次諭催在案錢阿慶胆敢陵使違抗實屬藐玩已極仰候函請水巡隊飭傳訊究該承辦人仍須認眞查催不得藉詞諉延切切此批

又茂昌木號等稟請遷移屍棺由批據稟已悉候即函致慈善團從速遷移可也此批

北市

●行兇犯判處拘役　胡洪記木作頭在新大樹建造經成保廠房屋因於光復路渡船碼頭起運索貨本幫腳夫與甯紹幫野雞小工奪運起釁互相鬥毆由四區汪巡官率警拘護史有寶等二十二名押候訊辦各節已誌前報茲悉此案前日經司法科段科員研訊之下判將行兇之史有寶陳小男陳三六魏阿春李桂桂朱阿桃陳友生阿大王阿發等九人各警拘役三天以示薄懲餘人一併斥釋

●空屋起火之澈查　國慶路養正里第一弄第四家空屋內起火一節已記昨報茲悉四區姜署長以每屆陰歷年關時有匪徒預保火險縱火圖賠如日前滿洲路之永久煤號縱火未成事主在逃迄未緝獲而此次養正里又有空屋起火情事若不澈查嚴究對於地方治安影響匪細昨特飭派探警趕緊嚴緝永久煤號主及養正里如何起火從重懲治以杜後患云

公共租界

●劉元魁解護軍署　匯山捕房三百十九號華捕湖南人劉元魁(即劉星球)因在楊樹浦路一百十九號門牌家中私藏手槍子彈刺刀等件且與第一次亞細亞報館被人拋擲炸彈案極有關係故經捕房迭次解奉公堂訊供判劉暫送護軍使署與該案人犯質證如訊有另案牽涉仍請送回公堂核奪在案茲經被此案主謀人蕭美臣在護軍使署證明劉與此案實有關係故即錄供將劉捕送回捕房昨晨解案先由捕房刑事科代表牛門律師上堂稟明案情並將蕭美臣在護軍使署與劉捕證質之供詞呈案後稱被告係紅幫中人因有擾害租界治安且與尋常國事犯性質不同應請將被告引渡交內地法庭按律懲辦又據西探売羅香證明因接到使署來函即至被告家中抄出手槍子彈兩件云云又據總巡捕房繙譯謝姓上堂供明在被告處抄出之文件奉麥總巡命譯成洋文以及偕同西探目將被告解送使署傍聽與蕭美臣質對情形又據另案在押西牢之六百零五號華捕王金桂由捕房帶案證明被告實名劉星球等詞詰之劉供質因蕭美臣前向我借貸不遂致遭誣陷云云關讞員核供與美領事博君會商之下以案經證實遂判劉捕押候備文詳解護軍使署訊辦

●棉衣被剝竟僵斃　塌車夫夫周萬利前晚在靜安寺路被匪將棉衣剝去致受凍而斃由該管捕房查悉將尸車送驗尸所嗣經其子周阿文投案稟明情由自行棺殮矣

●路斃人查無尸屬　昨早有年約四十許之某甲倒斃於途經美捕房巡街捕查見歸稟捕頭飭將尸體車入驗尸所檢查該尸身畔藏有借據一紙並當票數張身穿元色布棉襖褲馬褂因查無尸屬飭地保報堂收殮

●美軍官來滬遊歷　美國前任防軍統領羅思君現來華游歷於前日乘美郵船抵滬寓禮查西旅館云

●究竟是欺騙與否　南京路國順國貨公司股東王竹清(即王竹卿)張炳年陳茂濟(即陳茂齋)因用晉源莊假莊票及寶裕等莊假支票陸續向保泰瑞成等綢莊及宏大布號德大祥裕生泰成泰源吉記等四十一戶騙取值銀八千餘兩之綢緞布疋忽得店業倒閉被控捕房拘案訊供各情歷誌本報前日午後由捕將被告三人解送公堂奉關讞員會同美博副領事研稍訊先由原告公延之代表律師上堂陳述案情繼據保泰綢莊主陳似蘭瑞成綢莊主及德大祥宏大號華心源潘旭生等四人相繼上堂供明被騙情形並稱晉源莊與被告之公司同時倒閉顯有通同一氣請究而被告王竹清等亦延律師到堂辯稱此案實係貨款往來不能指爲欺騙並經陳茂齋之代表律師投稱陳係公司夥友與伊無關請求摘釋中西官核供會商之下判陳交一千元人洋並保王張二人還押候再復訊

●五年期滿再核辦　南京路二十號英商榮彰洋行在英公廨控夥友劉肇香揑造稅單報關舞弊吞用稅銀等情一案前日午後由捕逮案奉俞襄讞會同英卓副領事升堂復訊據海關代表律師上堂譯訴案情請究質之被告供認不諱求宥中西官核供以關稅有關國課胆敢冒名字樣捏造稅單殊屬不法故英領遂在西文解案單上簽判劉禁錮西牢七年俞襄因公堂向無判決五年以上之刑期故祇在華文解案單定判五年期滿再核

●判決越貨傷人案　持械糾黨搶劫英租界福建路七百十三號門牌祥豐土棧銀洋煙土並拒捕開槍擊傷店夥吳玉五之盜匪安徽人李士傑湖南人曾沛仁等業經老閘捕房中西包探先後拿獲拘押並查得李等於江西路一百六十五號利康錢莊被劫銀洋案內亦有關係故經解奉公共公堂訊供各情已誌本報茲悉此案原審中西官訂定於昨晨宣佈罪狀屆期由捕房將李曾二盜犯解廨奉王襄讞會同美孫副領事訊詰一過磋商良久遂援案判曰李士傑糾夥越貨傷人罪已成立姑念年輕從寬押西牢五年期滿帶案再核倘五年押滿在獄察其行爲自能悔悟期滿後即送上海縣解回安徽霍邱縣原籍如仍行爲不端再加刑期曾沛仁押西牢一年期滿函送上海縣遞回湖南原籍手槍充公

●刦盜西牢各五年　持械糾黨夥刦滬西槎鄉路鄉民俞新桃俞鳳亭李瑞林等三戶銀洋衣飾之盜匪周德標顏芝順高佩香張長貴王桂連等被戈登路捕房中西探捕當場拿獲連同嫌疑犯羅子清等拘解公堂訊供奉判押候查辦在案昨晨由捕傳同各原告將被告各人解案經中西官復訊明晰會判羅子清無干應即開釋周德標顏芝順高佩香張長貴王桂連五名各押西牢五年期滿分別遞回各該原籍

●錢債糾葛一大批　楊寶甫在英公廨控愛逸商不理抵單欠銀八千兩又戚玉珊控盛寶清不付票洋一千四百元又王佐才控黃四福虧欠賬銀一千九百四十七兩又姚錦濤控翁如雲不還土價洋四百五十二元又黃梅林控王子榮抵押房產糾葛又朱福順聚商樓主曹春泉欠租不付等案昨晨均由探將被告各人傳案請示奉中西官判分別交保過堂候訊

法租界

●雙方各執一辭　亨利黃包車公司前控李金壽前在公司中經放包車虧欠車租及少什物共計洋五百九十三元向索不付求追後飭提避匿缺席判決如數還洋在案今被該公司將李尋見扭案請追李供照民人核算並無欠洋有經摺可憑中西官以案經缺席判決如若不服限於十四天內將洋如數繕存公堂准塞覆訊

●都不是好東西　形似乞丐之江北人周正清周湯氏夫婦在途與徐品山相爭爲捕拘解法公堂請訊周稱與徐同居前日民人出外回來妻子忽然不見後向徐索人始行交出故此在途吵鬧湯氏供詞相同徐供周因貧苦自願將妻子托民人介紹出售曾未成交忽又反悔當即將人交還並無誘賣之事判徐押七天周夫婦斥退

●氣象台報告

一月二十四日氣壓北方下降而反旋風集於揚子下游之高原風即由此分竄各方天晴而寒斐利濱以南有低度

二十五日氣候甚寒惟略遜前昨華氏溫度表在棚中爲十七度五在空地爲十一度五天晴而靜

下午四時半預告天晴氣候較暖沿海有極不定之微風

熱度報告最高四十七度三最低十七度六去年同日最高六十三度七最低三十三度八

本埠人事介紹

接有地皮房屋租賃買賣抵押營業者人皆可介紹

●聘請

招請職員　以本埠交游廣闊者爲合格薪水從豐有願就者可書明經歷住址寄交北四川路白吉里十一號可也合格者函訂

程錦遠　字靜齋江蘇江都縣人素精方脈曾肄業前清考取最優等中醫士前充任漢口第一師團陸軍砲兵營軍醫長現因戰居冬令居民每多疾病且有赤貧者無力醫藥可至敝寓診病不取分文現寓法界八仙橋小菜場西榮華里四十九號

欲享高尙職業者注意　現有精於醫學人政客某君因灰心世局避亂居滬願之位士傳授斯道無須學費如有願就學者請即通函(弟詳住址)但望勿枉顧以免失望通函處本埠七浦路恆餘里一百四十號下廂房脫先生收便安一俟就學之人成數即行函知招集開課先生按某君醫學深入精微因避亂在滬暫不懸牌應診故有茲舉籍藉寂寞)

徐諒　鄂人歷任上海多處學校琴學教員茲因課餘尙有暇晷如各學校有琴一科相聘者極願效勞惟每星期以二小時爲限專貲隨意倘欲聘往家中專授者亦可時間日夜不拘下午若有通訊處每日上午請至當路一對七七務實學校徐誠四川路四十五號華僑聚業銀行公司徐下午

博愛人壽聯保所招請代經理　本所以善性質謀人類經濟活動具章立案批嘉惠貧民自固權利法公正稟准官等語至蒙保費之輕厚諸辦家所不應及准照辦人生儲蓄裕後不可少之機關也爲有願充經理或價紹者請至面商酬謝優厚總自務所上海代老閘路八十七號

端明　前在蘇甯滬抗自幼女學校國文英文算術數習十年著述有處充過各當私塾之小說筆記等五六種現因身體不適保極願充新僅須數元讀凡中小學各種普通功課皆能解譯述及鄉村鎮等處元至二十元視功課繁簡而定若有延聘往大東門處尤爲願意新水可商誠通信處上海市果子巷姚宅

吳公瞻　武進人浙省中學理化學生算學體操衛生理化學校業生精通物學校或兩等小學校需請以上各科如各男女中少三十元請函致上海甯波路南林里十號延月薪至寓內與本人接洽可也

梁元吉　中學畢業算學一科略有研究茲因賦閒欲充當教員無論男女學校均願就新水不計若聘往家中授教亦不計較多寡通訊處本埠法界寶飛路二百三十八號泰興號前上可也

張紹修　日本醫學士現任上海自新醫院醫生博愛醫校藥科教授惟製理化所用藥品及醫科所用藥料及各國最新藥品特效藥均有擅長並可彙任各藥房各藥廠醫院顧聘者投函申報館營業主筆房張蘊和收轉可也

程戡士　杞縣人曾在湖北軍學堂畢業派充北洋留鄂第二師軍官候補生願擔任中小學校兵式體操教練員與中學生應知之軍事學及地理一科新水不計多寡通信處卡德路五百六十九號

吳李中　江西女子商業學校畢業生精通國文歷史修身唱歌算學體操等科如上海各女學校需聘以上各科女教習者月薪至少二十元請函致閘北南林里十街六十五號內與本人接洽可也

劉聘秋　擅長測繪工程之技今因公餘之暇願代各界測量山川清丈田地繪製建築中西房屋廠棧橋樑圖樣地圖測估購地材料監造工程等事倘欲延聘者請函寄閘北永祥里四十一號以便趨前候教

童園室　名芳懷浙江鄞縣人年四十九歲善著作工繪事光影油漆彩畫法尤擅勝場並能描寫各種物畫翻新花樣水彩器木器等一種其打樣所便成佳目今我如國瓷工經人員極合等事用如學堂邀作中學破設高是教習編輯實業所務作學國將遍通等文學口甯波閣事均樂就賞金面敎議通信處湯界口

本館現欲招請從事本埠採訪新聞人員如有文理明白任事勇敢者請至漢口路四百十八號號有務報館營業部面談可也

鄭光盛　字豐哉年十七歲廣東潮陽縣人上海中國青年會商業學校夜學打字一年英文程度現願任各洋行打字一字職如有能面試月薪面議通信處在北京路福興里內U底字即六十號轉交可也

今有商友人欲聘女教習二位一教英文唱歌月薪三十元一教國文地理歷史月薪二十元如願就職者請函致兆豐路四百三十五號V.Y.Tung轉交可也

本館今欲聘東文翻譯一位如有文理淸通東文純熟者請即親臨三馬路四百七十八號商務報館營業部面試可也

蔣琴　長於格致體操國文英語如各處有延聘四項教習者請函投四馬路望平街二百六十三號以資接洽聘金面議可也

陸士諤　願任編輯新水不計時間晚六時至十時欲觀僕成書者請向中華書局文明書局上海清史演義一觀該書共分五集六折出售通訊處上海棋盤街進步書局

交換智識　鄂人通曉英德文能通上海及北京方言今於課餘之暇欲習廣州方言如有通英文或德文之廣東人士欲研究上海或北京方言者鄙人願與之交易教授晚間七時半至八時每星期兩三次　逢路一千二百十五號半飛虹學校鄧伯賢謹啓

粟寄滄　字矢辛願任編輯及教讀等事修金不計欲觀寄成績者請閱中華圖書館出版之雙花通訊寄六十九七十七十七期禮拜六週刊便知有欲通訊者函致本埠北海路一八四號

吳伯龍　日本醫學校畢業生曾歷江蘇江西湖北湖南等省各軍醫官及章江大同公立醫院外科主任醫生剛已解職回滬如各醫院聘用助療醫生藥劑師或各學校醫者須胡月薪不論請函致英大馬路德馨里理工學校胡超然先生轉交鄙人接洽可也

王魯　高等學校正科畢業曾任中等學校地理歷史英文諸科教員富有經驗海內外各校及任家如欲聘請上列各科教員者請投函時事新報余浩然君轉可也

陳超然　優級師範選科畢業曾任中學校及師範學校教員五年於理化圖文及論理心理教育諸科學尤爲擅長中等學校如有欲聘上列各科教習者請投函白克路四三三號王笑天君轉可也

李濟安　日本體育學校卒業歷充高中各校體操教員富有經驗且饒學識倘有聘請體操教員者請投函中華新報館吳仲素君轉交可也

今欲聘請英文女教員一位擔任英文唱歌手工等科目每日辦事二小時星期日停課每月新水四十元如有願就斯職者請用英文投函本館 6koo lot Loong West Gate M.Y.Chang 收自當擇優答覆約期面晤

益呂三　於中學校卒業曾充任高等小學校教員現尙有暇無論遠近司法及行政各機關或學校公司凡需用書記及校對等事均願就新水不計通信處四馬路於律事務所

●召租

北四川路橫浜橋南首寶興路八十二號九十二號有高大洋房兩所每幢房間洗浴間以及電燈自來水一應俱全大草場空氣尤爲新鮮如合意者請至該處先由管門人領看然後移玉至元明園路十一號愛爾德經租洋行面議可也

愛而近路小菜場東首永源里內有三間四廂二間一廂小亭子閣住宅曬台自來水俱全租金格外公道小租分文不取如欲租者請至本里內管門人領看可也　記經租賬房啓

●出售

公共租界西首膠州路道契地四十畝四分四厘又南京路口西首地基一方門外前通馬路以後上通兩處山路義價出售新與基地一方計門外十三百四十號接洽如有意者請至三百九十八號立司與山路坊

英租界坐落山路道契地六畝二千八百十七號又英冊二千一百一十號又英冊二千七百二十號英冊五十二號又浦東地一百五十畝二十七道契英冊字號又楊樹浦馬路四十二畝五號地路斜路五畝三畝又四十畝四地十畝四十畝以上各地號三十六號宅宅號橫沙以間以上價可以源路相宜天口虹租房等行屋有意者請出售價

報餘叢載

小說一

滑稽譯本 二十四小時之帝王 （念一）

迨修沐甫畢迤邐出戶庭時已晉見君后臣僕遙遙蒞止雖無警蹕車騎之蹟而海生伉儷固頻數入宮覲見君臣魚水如友朋之聚首然學王及后動容行止笑貌聲音見之數而習之審望影而知不俟諦辨今見偕臨知必因報告各執親驗解惑而來倶倉皇莫措計無所出況其時君權無限恩威莫測脫令游戲詐欺二罪倶發富不知服何法律倉卒之間又萬不及詳陳端委妄冀恩宥喪飾固猶在室協商惟有澈始澈終詐死到底功罪吉凶胥不遑顧計所謂事急聽天任其自然而已遂以靈位側列於是左書海生而右爲奴士海得爾矣夫婦雙雙入彗室中闃其無人迨波斯王等入海生之室第見喪飾草草陳彗在堂設位在案寂無人蹤方深訝異王及后各就所設靈位諦觀各表現自信之顏色蓋入室時波斯王趨左端而蘇后右行因既無從得人詢問亟欲審視所書靈位爲誰以解日來之惶惑爭辨在波斯王眼簾中仍見爲奴士海得爾而后所睹則仍爲海生也故雖親歷眞境諦視明確而各人胸中之觀念仍未稍變更仍各飆辯紛爭不已而孰知彗中之海生夫婦聞王等爭辯甚悉匿笑不能自禁乘衆皆譁辯中卽互相商榷此事非出彗陳明不可時波斯王偕后已散步庭中美士勒爾及侍姬亦各隨其主躑躅辯論斷斷不休正相互詫之間海生偕其妻奴士海得爾突從彗出亟趨庭中長跽波王及蘇后之前歷白所致窘困之由相與計議夫婦僞死互相誑報藉博賻金臣與臣妻罪該萬死波斯王固素喜游戲突見海生夫婦未死喜出望外后亦如之且見奴士海得爾仍婉麗無恙愉快殆不可名狀於是王及后相與鼓掌大笑極詫怪之事消弭於一軒渠直如秥幻見眞各各狂樂可知海生亦經歷空匱至再自此亦稍斂其揮霍素習波斯王及蘇后且頻頻周給之波都及報登至今猶相傳爲美談云

小說二

偵探小說 海軍約 （五） （英國華生原著 東甌劉孔鈞譯）

說至此稱揮筆記之曰是處爲是案之大關鍵妻又曰余二人當卽推門追出是夜星月無光查士斯街上闃無行人街頭登易間有未息者余二人沿鋪石而行不數十武遇一儲警喘呼曰外交司文件失竊有人經過否警曰余站此許久適間惟見一中年高大之婦人穿有布斯來玳肩一領經此而去他無所見儲曰此播荊也外此尙有人乎警曰不見片影儲急掣予欲走曰旣非東垣其出西牆無疑吾返而之他余見此景心滋惶惑復申警曰此婦後向何方去警曰初經此間余甚注意後見無厖異狀忽之然其步履之速余所知也余曰距今多久警曰約五分鐘儲呼曰時機之會間不容髮君其無疑吾婦而從事他方也君不去余去矣言罷不顧而去余急牽其裳曰貴府可得聞歟儲曰伯里起核橫路第十六號然余雅不欲君入迷途而坐失時機請君遄返偕行余仍置之不理

余於是偕警疾追途中市塵繁盛燈燭輝煌攘攘熙熙者不絕於途實令人頭緒茫然盤詰一番悵悵而返返可後一路尋索自遊廊至辦公廳原用乳鋪地最易著痕而余再三驗看均無足跡

福[?]曰是夜細雨連綿否妻曰起自九時斷續無常曰是婦非九時入室耶何爲而不著泥痕曰君不亦善乎而間之也婦之入室度必其時但婦率先入僕房易履而後進焉曰旣非原履則地[?]之不濕亦固其所後事何若且請畢其說曰余復細察房內密門及窗均反扃於內窗離地約三十尺推門則被阻絨不能開閉頂板則白堊塗抹依然如舊是賊之出入房內已無疑義曰爐旣設何處曰該處無爐僅置有[?]爐一具電鈴機關在寫字檯右側搖鈴者必繞道此檯桌上君子不審愼將事反致搖鈴驚人斂作傑張此吾之所大惑不解也

劇壇

梨園新談 （一） （心玉）

近今滬上各報皆有劇評蓋戲曲本社會教育之一有維持社會道德之責任者皆不能任其從心所欲此各報之所以有劇談也然今日海上評劇界目力獨到評論正確者不多覯卽有之（如馬二先生義華脈脈諸君皆於戲曲極有研究論調亦確切不偏）亦注重於舊戲新劇之評不過視爲附屬品而已心玉不敏又不才於新舊劇本無所知但嗜淫日久見聞自多視獵而心喜不覺自忘其形醜合諸家之眼光折衷之成梨園新談其間紀載所及者凡五類一曰舊劇評議二曰新劇管見皆專評戲曲劇本三曰伶話四曰劇人談皆評論近今男女新舊角色之得失五曰舞台叢談凡以上四類所不及者則入之初屬稿時暫不分段落文筆雖惡劣然自謂恐者一律或不至無裨於劇人至人之贊美與否非心玉所敢逆料矣

舊劇旦角之受滬人歡迎者厥有三端一曰貌二曰表情三曰唱工三者備一卽不致受人之傾軋然以普通社會之心理言之貌爲最重要（坤角尤甚）如面貌姣好體段婀娜者一出幕卽足以得彩其次爲表情表情於三年前之滬上猶取其温眞純潔世風日下心理日壞降而至於今日惟求其能鋪張揚厲以淫蕩見勝中下社會更甚焉時伶如此不堪回首矣

至唱工本爲花旦第一應注意之件而今白雪陽春知音者稀縱有善歌者而無貌以副之亦不過列諸二等角色而已

泰西各國視戲劇爲轉移社會之無上品故一時[?]本皆出之有名文豪之手愼重從事選擇再四始排演焉而中國則不然竟有以此等重要職任付之一二僅識之無之徒欲求其移風易俗不亦難乎近雖稍知此義然時人輕視伶官之習總難懷改致稍有身分者卽不肯貿然登台此誠大病也

傳記

德國飛行大家 徐柏林伯爵小傳 （鋈銳） （續）

徐柏林之有志於飛行事業亦既有年而其爲貧地之研究與試驗則實始於一千八百九十二年彼時徐柏林年事巳大然其對於飛行學需學駕駛學稱稱之研究乃猶歷久而不倦當其未成功之前卽預言其將來飛艇之勝利其辭曰

予將造一飛艇可以在空中獨往獨來任我翺翔當戰爭之時可以自一海軍或陸軍根據地帶載乘客與消息由直線進行飛而至於他一海軍或陸軍根據地或逕飛至敵軍氣界以探其軍之虛實利銳其飛行速率須每小時達五六十英里以上且須能啟續飛行數天不必按時接濟燃料食物子彈等項又其速率須極平準其到達地點須於一定之時期中戾止而其飛行時上下左右又須極爲平穩無虞危險以今觀之則伯爵之預言皆一一實驗矣嗚呼有志者事竟成不其信哉

當徐柏林初着手於製造飛艇也苦於經濟困難致未能大竟其志遂向美洲某富翁求借金五千磅以將來飛艇之專利權爲抵押品某富翁噱笑之曰余固不願以有用之金錢經營夢想之事業也然徐柏林初未以此而罷其初志仍百折不回求達其成功之目的所有家產全付一擲然厥後造成飛艇模範數具徵之理想固近似矣而用之實驗則竟未獲如願是於旁觀者亦咸謂徐柏林終不能成功矣徐柏林終不以此灰其志於一千九百零七年造成徐柏林飛艇第三於同年之夏秋二季飛行共六次極著成功其飛行時間達八小時里數達二百英里於是徐柏林之聲名遂震動全球人人爭得而崇拜之矣

徐柏林飛行旣著成功於是人稍稍有資助以金錢者其第三號飛艇卽爲政府購去又資助英金二萬五千磅以爲將來試驗之所需旣而徐柏林飛艇第四號飛行失敗毀於中途政府於六星期內卽補助經費三十萬磅俾其可以安心從事焉徐柏林飛艇船塢卽以次落成今其工廠製造力每日至少可製成極大之飛艇一艘一千九百零九年最新式之徐柏林飛艇出現連續飛行達三十六小時路程及一千英里飛行成績遂進而益上矣今日大戰鬪始後徐柏林飛艇之效用於德之海陸軍吾人聞之詳矣茲姑不具贅云

聞伯爵於大戰終止後頗有志於探極飛行覆傑哉此老將軍也 （完）

新聞屑

東京安徽妖會一覽表

自袁賊授意楊度孫毓筠諸逆發起籌安會以來一般寡廉鮮恥之徒不惜喪其乃祖乃宗之德以爲袁賊家奴走狗之用據近確實調查**我留東同人**亦不乏[?]鈍無恥之流於去秋間**發起籌安分會**十冬兩月之交**由許進起草蔣士立領銜勸進袁賊早登帝位表中連署者共計一千餘人其中有甘心從逆者有被人盜名者**良莠不齊舉措乖張本擬將該妖會人名一**律宣布**置諸人類不齒之列惟念爾等無知無**識姑存忠厚**茲將該妖會中甘心附逆**罪在不赦者列爲一表**以供衆覽焉

名譽會長 蔣士立

正會長 王玉樹

副會長 柯畝凡 劉以仁

文牘主任 漆琪

幹事 李景堅 司宗

會計主任 胡元輻

幹事 陳肇階 熊闢周

庶務科 周鎬

幹事 兪立 伍桂芬

交際主任 王際雲 伍名德

幹事 涂玉爵 包楚 伍鑒 陳柏 陳翙 冷光熊

參議長 包楚 許進

參議 王際雲 陳肇楷 阮子詠 余家濤 盧永衢 涂達三 馬先 彭文祖 如心翼 孫成德 楊範五 戴正善 李文權 戴希金 陳敦儁 周繼駢 龍騰淵 姚堂 鄒昌衍 金鈞勛 何仲良 吳世偉 黃文偉 郁達

審計長 許進

審計員 余家濤 阮明 張協邦

雜誌編輯主任 桂念祖

編輯員 王福堯 彭禹 許進 包楚 王際雲 周鎬 楊赫坤 劉以仁 漆琪 司宗 胡元輻

留日同人公佈

國體聲中新艷史 （續）

梨生悲痛招搖天下事[?]意到十二分必有小小風[?]此亦理有固然**菊仙到京**登台以來**知音之最眷顧之隆固無過於某將軍**而其所以名振京城傾動[?]貴則固**社諸君子鼓吹**之力[?]社者一般文人墨客富於文事而澀於金錢者所立猶之杜牧白社[?]花黨之[?]弱[?]盡瘁於文字揄揚之義務而拚命吸采於舞臺中者此輩人物因愛劉之故遂捲入結社[?]伶之風尙初無特別之野心蓋貴不敵易五而貧或過之彼所以若是之不憚煩者**屠門大嚼亦猶易五目成之意也**惟主觀上雖無若何之野心而客觀上見有壟斷專利者則神經上所受之痛擊引起心理上之惡感亦自然之勢**某將軍位尊多金高車駟馬**每日到園**氣概一世辟易千人**據前日某報所載廣德樓座來一某將軍到時巳晚無座乃强佔他人之座是人不應與之理論將軍曰**若操川語殆川人耶**曰然然則**何不識我**旁人乃告之曰此卽某將軍也是人乃不敢與爭諸如此類不一而足[?]社中人及廣德樓一般座客妬憤塡膺積久而發某夕**菊仙甫上場即聞通通之聲起於四座通者好之對面比倒好尤謔虐**向日菊仙登場采聲如雷今一變至此不悉戲理者固不詫異或謂[?]仙受虐於假母故以通聲促假母之反省然旣憐其受虐不當更使之受窘且假母虐之不更有詞耶未免不近情理經詳爲考究始知**此聲爲醋波激盪而成實以促某將軍之注意**而某將軍固不覺也我行我素如故於是反對者遂揭開內幕[?]鼓而攻**大菊籠三字之徽號**遂**恭上於某將軍**若與前清所賞之**巴圖魯後先輝映**者然近來各報攻擊之詞日增月盛尤以**國華報順天報所載爲烈**蓋某將軍於**劉菊仙之外更於**三慶園之**張小仙有所圖**張小仙亦[?]伶花旦有艷名**與菊仙並稱二仙者也**